京城日報
夕刊　十二月廿六日(月)
發行所　京城府太平通一丁目　合資會社　京城日報社

嚴そかの極み!

聖上陛下親臨遊ばされ 六十四議會開院式擧行

廿六日午前十一時貴院にて

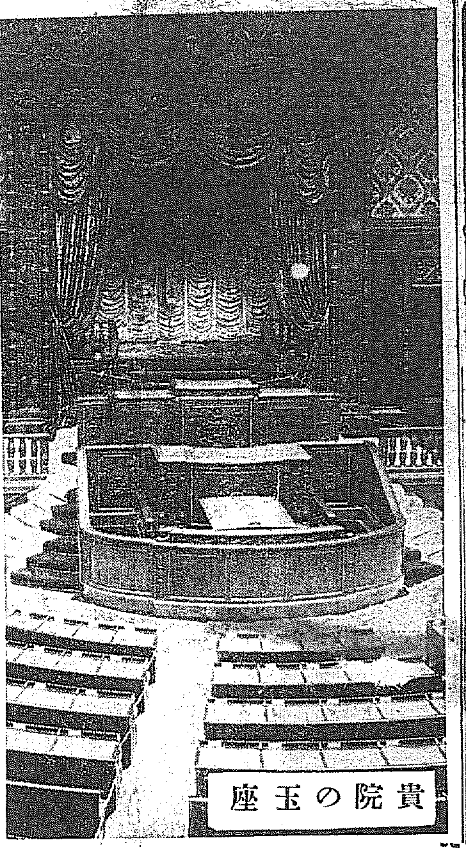
貴院の玉座

【東京電話】第六十四議會は二十四日の召集日以來議院成立に關する諸般の形式を經へ、二十六日午前十一時より　天皇陛下親臨の下に盛大なる開院式を擧げた、昨年の此の日第六十議會の開院式を行つてより、僅か一年間に四回目の議會齋藤内閣成立以來三回目の開院式である、而して法規の示す處、此の日より起算して九十日の期間を有する本通常議會は現内閣にとつて眞に其の經綸を世に問ふものと言はなければならぬ、外に滿洲問題、國際聯盟、内に時局匡救、大軍事費等數多き問題を控へ非常時に對する緊張と興奮の氣は　開院、議員さては守衛の顏にもあます處なく反映してゐる

此の朝寒氣は一入酷しいが議院内外は清々しく掃き清められ、大禮服に燕尾服に各々威儀を正した大臣、貴族院の諸公も無論衆議院の議員も度々の議會にすつかり物馴れた恰好で登院する

午前十時過ぎ德川、秋田貴衆兩院議長、齋藤首相以下各國務大臣、倉富樞府議長以下樞府顧問官等正面玄關に、兩院議員等は正門前に整列して行幸を待ち奉れば　天皇陛下には陸軍様式御正裝にて金色まばゆき四頭立ため色塗馬車に乘御遊ばされ　閑院宮殿下、王御總代梨本宮殿下を初め奉り一木宮相以下供奉の第二公式鹵簿にて午前十時三十五分宮城御出門、龍顏いと御麗はしく一同最敬禮裡に同四十五分着御、德川貴族院議長の御先導で便殿に入らせ給ひ、御先着の各皇族殿下に御對顏、閣官等に拜謁仰付けられた

この間に兩院議員は貴族院議場に參入、玉座に向つて右貴族院、左衆議院、階上特別席は盛裝の外國大公使、武官等各々座を占めた

同五十分號鈴、白雲を綴に掛けづりて海軍大將の金ピカ服に身を固めた齋藤首相を先頭に、各國務大臣が正面向つて右寄りの閣を排して入場、一同起立すれば　玉座左方の御扉がサッと開かれ、林式部長官の御前行で陸軍様式大元帥の御正裝尊き　陛下には御威容嚴かに各皇族殿下を隨へさせられて出御、諸員最敬禮の裡に玉座に着かせ給ふ

斯くて首相は樞密顧問官の捧持せる勅語書をうけ一歩々々階を踏みしめて玉座御前に進み恭々しく之を捧げ奉り　陛下にはこれを御手に取らせられ玉音御朗かに勅語を賜つた、いつもながら滿堂肅として莊嚴、井重眞に國體精華の極みである、次いで御朗讀終らせ給ふや德川貴族院議長恭々と御前に進み、勅語書を拜受して退下、諸員最敬禮裡に　陛下には入御遊ばされ、同十一時十五分天機いとも御麗はしく議院御出門、還幸遊ばされ嚴然たる開院式は滯りなく終了した

開院式の勅語

【東京電話】開院式勅語左の如し

勅語

朕茲ニ帝國議會開院ノ式ヲ行ヒ貴族院及衆議院ノ各員ニ告ク、帝國ト締盟各國トノ交際ハ益々親交ヲ加フ、朕深ク之ヲ欣フ、朕ハ國務大臣ニ命シテ昭和八年度豫算案及各般ノ法律案ヲ帝國議會ニ提出セシム、卿等克ク　朕カ意ヲ體シ和衷審議以テ協贊ノ任ヲ竭サムコトヲ望ム

衆議院 勅語奉答文を可決

廿六日貴院は議事なし

【東京電話】廿四日成立した第六十四帝國議會は廿六日午前十時三十分　天皇陛下の臨御を仰ぎ、貴族院において開院式行はれ優渥なる勅語を賜はり、終つて衆議院は十時五十分より振鈴、勅語奉答文議事を開き議長は特別委員十八名を指命して一旦休憩、特別委員は奉答文起草の上再開、委員長より奉答文案を議場に報告し滿場一致可決、秋田議長は宮中の御都合を伺ひ闕下に奉答する旨を告げて散會、尚貴族院は廿六日は議事を開かず廿七日午前十時より勅語奉答

衆議院奉答文起草委員

【東京電話】秋田衆議院議長より指名の奉答文起草委員左の如し

委員長 木下成太郎
委員 牧野賤男
同 增田金作
同 工藤十三雄
同 熊谷五右衛門
同 山口忠五郎
同 中野猛一郎
同 横山泰造
同 大木貞太郎
同 向井倭雄
同 田口文次(以上政友會)
同 增田義一
同 池田秀雄
同 田中武四郎
同 瀬井啓一
同 横山一格(以上民政黨)
同 小池仁郎(國民同盟)
同 安部磯雄(大衆黨)

衆議院奉答文

【東京電話】衆議院奉答文左の如し

恭ク惟ルニ 車駕親臨シテ、茲ニ第六十四回帝國議會開院ノ盛式ヲ擧ゲサセラレ、優渥ナル 勅語ヲ賜フ、臣等感激ノ至ニ勝ヘス、臣等謹テ重責ノ任ヲ竭シ、以テ上 陛下ノ聖旨ニ對ヘ、下國民ノ委託ニ酬ムコトヲ期ス、衆議院議長臣秋田清誠恐誠惶謹テ奏ス

民政黨本年納の幹部會

【東京電話】民政黨は二十七日議會散會後本部に本年納の幹部會を開き、政界各方面の情報に基づき今後の對策を協議する筈

鐵道豫算で政友に 握り潰し策進展

各特別會計不成立の惧あり

政府協贊手續に考慮

【東京電話】鐵道問題の紛糾は今期議會の最重要問題の一として政府、政黨は各攻守攻防の策戰に今から秘策をねつてゐるが、依然政府としては極めて樂觀してゐた特別會計豫算に重大問題勃發し、豫算協贊の前途に渉から暗影を投ずるに至り、政府を窮地せしめてゐる、即ち衆議院に絶對多數を擁する政友會は鐵道豫算に甚しく不滿を抱き、同豫算握り潰しの策動が進展し、既に二百名の署名者を得てゐるとの事である、しかして鐵道特別會計が不成立に終るが如きことあれば、他の各特別會計全體も不成立の惧れあり斯くては一般會計豫算の施行上にも重大影響を及ぼすので政府はその成行を重大視して各特別會計豫算の協贊手續に就き愼重考慮を巡らしてゐる

政友の院内外 總務及幹事會

廿五日夜

【東京電話】政友會は二十五日午後六時より赤坂山王に山口幹事長招待の下に院内外總務、幹事の會合を催し、内外各種委員の人選に就き協議する處あつたが、殊に目下黨内に重大化しつゝある鐵道問題に對する前後策について愼重なる協議を遂げた

鐵相を糾彈

政友壬申會が決議

【東京電話】政友會の壬申會は二十六日議會控室に開會、協議の結果左の如き決議を爲し更に[illegible]木、中野、森、三土、大口の五氏を實行委員に擧げて二十六日各派總務を歴訪して交渉し院議決定に至る樣運動することを申合せた

鐵道國有の精神は交通機關の普便と文化の普及とにあり、區々たる採算上の理由に依りて國有鐵道を廢すべきに非ず、況んや國民に公約せる既定計畫を濫りに改定せんとする現内閣の方針は、絶對に承認することを得ず

政府は 重大法案を提出 所信に邁進

無策の對策で行く

【東京電話】政友會の自重は解消し強硬態度で進むと傳へられ、民政黨も必ずしも齋藤内閣を支持せず糾弾すべきは糾弾すべしと意見一致を見たるに對し、政府は特に之が對策を講ずる必要なしと認めてゐる、而して民政黨の根本方針に於て政府打倒の意志なきこと明かであり、政友會も高橋藏相と鈴木總裁の間に行はれた折衝に依り、鈴木總裁の意向が議會中に自黨の手に依り倒閣するの不利なるを考へつゝあること明瞭となつて來たので、最後の倒閣まで進むことはあるまいと觀られて居る、勿論齋藤首相としても政友會が倒閣態度に出づる時はこれに應ずる覺悟であり、不必要ならんも解散準備も休會明前に整へるつもりでゐると言はれてゐる、更に政府は今議會に豫算案、米穀對策、製鐵合同、爲替對策、選擧法改正、蠶糸統制、負債整理等の諸重要案提出の覺悟を持つて飽く迄解散主義を排し所信に邁進し進退は公明を期してゐる

財政安定の一 閣僚案蔭張り出です

龍頭蛇尾論に終るといふ豫測

【東京電話】未曾有の膨大なる明年度豫算編成に巨額の公債發行に對する今後の財政計畫に就ての國民の杞憂一掃の爲め、齋藤首相は先般の閣議で各大臣に私案の提出方を命じたが、その後、既に一ヶ月を經過する今日にいたつても未だ何等の方針さへ提示されてゐない狀態で、恐らく議會再開までにも到底提示は不可能だらうと見られてゐる、しかして齋藤首相、高橋藏相は施政方針演説に織込むとしても極めて漠然たる抽象論に終るべく、且つ議會再開後の本會議に關する議員の質問に對しても、具體的提示は殆んど不可能だから、結局九年度の豫算編成に於て特に考慮するといふ程度の、龍頭蛇尾論に終りはせぬかと關係方面では頗る悲觀的觀測が行はれてゐる

無事終了に努め 政友を牽制

民政黨は飽迄自重す

【東京電話】いよいよ議會に入り一部には政友會の態度硬化を傳へてゐるが民政黨は政治の大局上現下諸般の情勢から政府支持を必要とし、幹部の意見一致し居るので、この際一切の策動を排し自重的態度で臨んでゐる、よつて一部黨内の強硬論も表面化するに至らず、黨内の大勢は既定方針に基づき出來るだけ政友會の態度を牽制し今議會を無事終了せしめたいといふ如くである、併し政友會の出樣により波瀾が惹起されるため、特に田中の兩總務が交渉の任に當り、民政黨の立場を有利に導き黨の擴張維持に努むる筈

山下軍事課長

廿六日東京發 渡滿

【東京電話】陸軍省軍務局軍事課長山下大佐は二十六日午後九時四十五分東京驛發滿洲に向ふが、同大佐は關東軍首腦部と諸般の重要打合せを遂げ、明年度豫算を以て兵營の建築はじめ關東軍の諸施設に就き、北はホロンバイル地方より山海關方面に亙る實際の駐屯地を視察の上、明年一月中旬歸京の豫定である

八田滿鐵副總裁

【東京電話】八田滿鐵副總裁は二十六日午後九時卅分東京驛發歸任の途に就くが、途中大阪に立寄る豫定

生産統制委員會案と 買付會社案の提議

米穀統制調査會特別小委員會

廿六日は午後一時より

【東京電話】米穀統制調査會特別小委員會は廿五日午前十時より後藤農相以下出席の下に、前回に引續き諸事案を審議、主として價格公定、自治的統制、生産統制問題に就き意見交換、特に管外移出の許可制に就き重要論議あり提出者より

重なる意見

道は現行制に一法的根據を與ふるものなり

と説明、之に對し買付會社案等の意見出で午後四時半散會、二十六日は午後一時より再開小委員會の論議をまとめあぐることになつた

廿五日の主なる意見左の如し

一、米穀買付會社を設立し出廻期に買付を爲さしめ、其の後に政府の補助を受けざる組織とす

二、生産統制に就いては更に中央に委員會を設け、其の實行計畫を樹立しては如何

之に對し農林當局は兩案に對し何れも贊成してゐる

鮮米は如何に守らる、

擁護運動に寧日なき 總監の奮鬪は多大

十一月下旬から調査特別委員會を開いて俎上に乘せられてゐる米穀統制問題は、政府の討議も何等纏まる處なく、年内の會議は廿六日を以つて打切り、來春早々會議を開いて議會再開までに何等かの成案を得んとし、年内の討議は全く小田原評議に終つた觀があるが、この間にあつて今井田總監の奮鬪目覺しきものあり、特別委員會、及び小委員會には政府側の委員ではなかつたが、特に願ひ出て一回も缺かさず出席し、朝鮮米に不利なる意見に對しては必ず發言を求めてその認識不足を是正し、各委員は勿論農林當局に對し、朝鮮米を除外すべからずの觀念を明瞭ならしめた効果は絶大なものであり、年内の最後案として出された幹事案は、鮮米の立場を相當に顧慮したもので、こゝまで漕ぎつけたことは全く總監の熱烈なる鮮米擁護の論旨が徹底したことを證明するものである

幹事案が出る迄の 諸會議委曲

歸任の湯村課長談

米穀統制問題につき朝鮮米の立場を闡明し適正なる對策を樹立せしむべく、陣頭に立つ今井田總監を援けて連日奮鬪を續けてゐた湯村農務課長は二十五日夜歸任、左の如く語つた

本會議は先月廿四、五兩日開かれ、その結果十九人の特別委員に附託されたが、これには農林省が何等原案を出さず、白紙で臨み、委員會で討議して獨自案を作つて貰ひたいと言ふにあつた、處が、十九人の委員は何れも意見を異にし、單に意見の交換だけでは歸着點が得られないそれで委員から農林省に參考案の提示を迫り、その説明を望んだ結果、顧問會議へ出した五案即ち專賣案、生産統制案、價格公定案、管理案、有賀案が説明され、之を中心に委員と幹事間に又は委員相互間に質疑應答、意見交換が行はれた、このうち專賣案については政友會の熱心な支持があるが、その他の案には一、二の贊成あるのみでドノ案も小數で潰れさうだ、各案に就いて論議を進めてゐる際に澁澤博士、上田理事(東京米穀取引所)上山滿之進、岡田元文相、矢作博士らが各自の私案を持出したが之も決をとると少數で敗れるものばかり、遂に當局も悲鳴をあげ、特別委員長も心配の餘り此際政府案の提示を迫つたが、政府には確たる案がない、やむなく七名の小委員會を設け、朝鮮側からは有賀氏が入り、上山氏を委員長として立案することになつた、今回の會議で見逃せぬことは農林省をして外地を無視出來ぬことを强く印象せしめたことで、それには今井田總監が會合に一度も缺かさず出席し極力朝鮮米の爲めに辯護されたことが大なる力となつたわけである、從つて何れの案を論議しても結局は朝鮮米を如何にするか問題になり、遂に朝鮮米を如何にするかを表面の問題とした、かくて結局農林省米穀部より幹事案を出すことになり廿一日初めてその幹事案が出た、本案は表面より見て朝鮮内地間に差別を設けぬことになつてゐる、そして從來の統制案に近いものである、會議は卅一日まで續けるとの説もあつたが廿六日で打切り、一月十日頃から續開することになる筈で、議會の再會までには其成案が出來るものと思ふ

總監の歸任期

廿九日夜京城驛着

米穀統制案等の重要問題を提げ政府要路に折衝し鮮米擁護のため總監の奮鬪をなし一方豫算案は五分通の削減額に喰ひ止め、その面目を躍如たらしめた東上中の今井田政務總監は、二十六日米穀調査小委員會の終了を待ち二十七日朝東京發、二十九日夜京城驛着歸任の筈である

李鍝公殿下の御歸城

李鍝公殿下には冬期休暇のため二十五日午後七時、京城驛着列車で御歸邸遊ばされた(寫眞は京城驛にて)

豫算總會では 歳入で追撃

國同は徹底野黨振りを

【東京電話】國民同盟は純野黨の立場より議會に臨み國民の立場より批判する筈なるも、政府與黨の態度、政界の動向を見極め具體的對策を決定することゝしてゐる、而して目下同黨の最も重要なる題目としては

一、財政經濟金融問題
二、外交問題

を數へてゐる、之が爲め時局匡救國務大臣の施政演説に對し古屋氏を先陣とし經濟問題に就き、次いで中野正剛氏をして外交問題に就き質問戰を展開せしむるが、更に豫算總會では歳出より歳入に重點を置き中村、小山を起てることゝなつてゐる、尚廿七日總務會で重ねて打合せを爲し、強硬なる態度を期することゝなつた

山本(条)氏の全快祝賀會

廿六日東京會館にて

【東京電話】政友會の山本條太郎氏は病氣の爲め靜養中であつたが、この程全く快癒したので、本組織が發起人となり、二十六日午後六時丸の内東京會館に於て盛大な全快祝賀會を催す事となつた

失業者救濟に 九百萬馬克

【ベルリン二十四日發電】ドイツ政府は二十四日クリスマス賞與を發し、二十五歳未滿の失業者を救濟するため、九百萬馬克を支出することに決定した

萬國博に 明春シカゴの

半島出品の選定

明年六月米國シカゴ市において開催される萬國博覽會は、日本でも正式參加に決定したので、總督府は出品物を選定の上出品に關係する事となつた

特別出品　美術工藝品、理學品、文化施設品
普通出品　重要出品

英皇帝陛下 サ市でXスを御迎へ

【ロンドン二十四日發電】英國皇帝陛下には皇后陛下を初め其他全部目下ノーフォーク州サンドリンガムに在らせられ同地でクリスマスをお迎へになつてゐるが、唯第二皇子ヨーク公殿下には過般來の御風邪氣味からロンドンに留まらせられてゐる

工藤滿洲國 侍從次長

廿六日東京發

【東京電話】滿洲國執政府侍從次長陸軍中將工藤鐵三郎氏は、去月來以來關係各方面と折衝して意見の交換をなしてゐたが、この程來朝の使命を果したので廿六日午後十時十五分東京驛發列車でいよいよ歸國の途につくことになつた

人

◇市瀬千秋氏(步兵七十六聯隊長)聯隊長會議のため東上中の處、廿六日朝京城驛着直ちに羅南に向け歸任

あすの天氣(27)

低氣壓は九州の南西方面にあつて北東に進みつゝあり高氣壓は滿洲北部から朝鮮に掛かり日本海から本部東北地方も又氣壓が高い一般に平穩である明日は天氣が良い

豫報 晴一時曇

明治ミルクキヤラメル

推薦品 チヨコレートキヤラメル

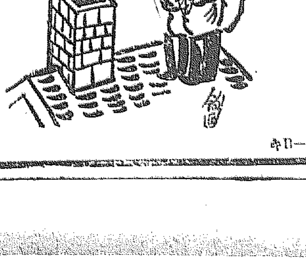

明治製菓株式會社

京城シノサキビル三階 酒井寫眞館 電話本局四五七四番

保健と強壯劑 のみよい ハミヤの肝油球

大阪優良品商店

新形コンパクト 各種豐富
化粧用刷毛 化粧用パフ 新形コンパクト カタログ進呈
製造卸 古澤榮七商店

洋服用絹裏地
アルパカ、袖裏、甲斐絹、綿、スレーキ、ボタン、其他附屬品一式 カタログ進呈
市川組大阪店

優良無比 お靴の爲に一番よい
防水 ユニオン印靴クリーム
販賣店は有名なる靴店雜貨店にあり

寫眞用藥品
精々次亞硫 トオ印寫眞藥本舖
中西兼吉商店

洋紙各種問屋 森本洋紙店

精米機 有光製作所

機械ト工具ノ百貨店
高級工作機械 ボールトナット機械 工具一式傳動裝置 各種製作販賣 直輸入
藤原機械工具商會

ブラシトハケ
昭和八年度カタログ進呈
丸屋ブラシ製造所

一年賀郵便の殺到―京城郵便局で

輝く多門○團が大任を果して
數多き戰功をかざして 京龍を通過する

朔風吹きすさぶ曠漠たる南北滿洲に轉戰、寧居惰くなき張學良軍下の支那軍閥を打破して皇國日本の威風を普く鼓舞した今次滿洲事變の最高名譽兵團多門○團は國民渴望の中にいよいよ十二月二十日午後七時十四分京城驛

≡通過≡ の臨時列車で第一陣を先頭として大晦日より正月元旦の三日間に亘り京城、龍山兩驛を通過榮光の凱旋をなすことゝなつた、滿洲事變勃發してより一年有半、滿蒙治線の守備の大任を果しつゝあつた多門○團にとつては實に二ヶ年に亘る血と骨の征戰で凱旋多の凱旋を目前に見て飛躍しる

て來た東北健兒にとつて實に久方ぶりの歡喜の凱旋である、年の暮れ卅日、卅一日、明けて元旦とこの意義深き三日に亘つて京龍を通過する多門師團下の勇士に對し、京龍市民は赤誠の大歡迎をなすべく京城府、軍部ともに一體となつてその歡送迎準備に腐心してゐるが、滿洲事變によつて飛然一體となつた内鮮同胞の

≡愛國≡ 精神は年の暮と待望の正月に色深く粉飾されて、更に一段の愛國的大絵巻をくりひろげるべく、京龍市民は今を遅しと東北健兒の凱旋を待ち望んでゐる

三日間の通過時刻
卅、卅一、元旦に亘る

多門○團の京龍兩驛通過時刻は左の如し

◇第一日(十二月卅日)

第一回 京城着 午後七時十四分 同發 午後七時廿三分 龍山着 午後七時卅分 同發 午後八時

第二回 京城着 午後八時卅七分 同發 午後八時四十三分 龍山着 午後八時五十五分 同發 午後九時三十分

第三回 京城着 午後十時卅一分 同發 午後十時卅八分 龍山着 午後十時四十五分 同發 午後十一時卅分

◇第二日(十二月卅一日)

回外 京城着 午前九時四十分 同發 午前十時 龍山着 午前十時五分 同發 午前十一時七分

第一回 京城、龍山 時刻は第一日第一回に同じ

第二回 京城、龍山 時刻は第一日第二回に同じ

◇第三日(一月一日)

第一回 第二回 凡て第一日に同じ

スター爭奪戰
兩社協定成る

【東京電話】伊達里子や伏見姉妹の爭奪戰で日活對松竹の關係は尖鋭化してゐたが、二十五日午後双方の間に改めて聯絡、監督、技師の爭奪はやらぬといふ協定に調印成立しここにスター爭奪戰は終幕した

南浦の若妻殺し
證據不充分で無罪
渡邊廣吉の嫌疑晴る

【平壤特電】鎭南浦の若妻殺し―昨年十一月二十一日朝鎭南浦の慶州から縊死後なほ目も云きわか妻初子(二〇)を殺害した鎭南浦府大齊町五九番地職工渡邊廣吉(二〇)にかゝる殺人事件の公判は二十六日午後零時二十分から平壤地方法院刑事法廷に開かれ、木多裁判長から證據不充分の故を以て無罪に處す旨の判決言渡しがあつた、なほ被告は性來細聲な性質故今後充分身を戒むるやう裁判長から訓戒した

最終審で死刑―無罪
咸北穩城の強盜殺人

咸北穩城郡美浦面口城洞八六番地南再松(五五)にかゝる強盗殺人上告公判は二十六日高等法院に於て開廷された、被告は昭和七年如月生活に窮してゐたが、同洞の朴永山と共に隣洞林、崔井より各二百圓を大々的に借用したがその返済期に支辨へず督促を受け金貸請習に焦慮してゐた折柄昭和五年二月晩で何り合の臨仁洞三六四同宗天の養子林文斗に出會ひ商談中、宗天の養父が斧竃で蓄財し現に數百圓の現金を持つてゐることを聞き、三月二十五日夜林宗天方に侵入、林宗天と林文斗の夫妻關係を殺害し二十圓七十錢を強奪逃走したといふのであるが、第一審は無罪、檢事控訴により第二審では死刑を言渡され上告したものであるが、最終審に於て無罪の判決を言渡された

婦女誘拐
釜山で捕はる

【釜山特電】妙齡の女性二名をつれた挙動不審の男が婦女誘拐の容疑者として釜山署の取調べを受けてゐる、この男は慶尚南道泗川郡大竹面橋本太郎(三〇)で女は福岡縣遠賀郡香月町福田ハルエ(二〇)と下關市長門町三河家内總田千鶴(二〇)と稱し同副福田ハルエが母親に死なれ悲觀してゐるのに乗じて朝鮮へ行けば金が儲かると騙して去る二十四日朝釜山に連れ出し來り、大邱附

海雲臺心中
ピストルで命を絶つ
―男は現職の巡査部長― 女は東萊の藝妓

【釜山特電】二十六日午前九時過ぎ釜山海雲臺溫泉裏の松林の中でピストル心中を遂げた内地人男女の死體のあるのを發見、檢視の結果意外にも二十三日夜以來家出をして行方不明となつてゐた東萊溫泉警官派出所勤務の巡査部長安島榮一(三〇)女は溫泉藝者として賣れた萬千代(二〇)と判明した、二人は本年春以來馴染を重ね相愛の仲となり、溫泉場にても見角の噂の種をまいてゐたが、男には妻子もあり互に添はれぬを悲觀しての始末らしく急報とともに道警察部から警務課長代理秋原高等課長は石田警務部長の命を受けて廿六日溫泉警察署に赴き取調べ中である

地震 外蒙古から 仁川に響く
相當強力なもの

【仁川】廿五日午前十一時支那方面の大地震を仁川觀測所の地震計に感じた、それによると發震時午前十一時九分二十九秒、震央距離二千七百粁、震央の方向は仁川の西北方東經九十六度北緯四十四度で外蒙古の南西部天山山系の東端に當つてゐる、昨年八月これより少し西方スンガリヤに突發した大地震に比し稍小規模であるが、相當強力である、然しこの地方は人家が少いから被害は少いだらう

東京にも感應

【東京電報】二十六日午前十一時中央氣象臺發表

廿五日午前十一時十分頃我國各地の地震計は著しい地震を記録した、各地測候所よりの報告に依り觀測すると、右地震の震央は東經九十六度北緯四十四度、外蒙古新疆省甘粛部との境の地方に當り、可成りな規模のもので震央地方の被害相當あつたものと思はれる

春畫を賣る
三名を檢擧

最近本町署管内の相當有識者連の會員組織をなして巧妙な春畫を月十圓の會費で配布する三名の内地人あるを本町署高等係が探知し二十六日高等係刑事は主犯と目されてゐる府内黄金町二丁目五五番地家石田武吉(假名)を檢擧に逮行すると共に共犯二名を引致し、目下取調べ中

四丁目の某旅館に泊り込み喫飛ばしの計畫中をその筋の年末警戒に引掛つて發見されたものである

伊太利で百貨店全燒
死傷者多數

【バルセロナ二十五日發電】伊太利バルセロナにおける最大の百貨店エル・シグリオニから廿五日出火、火勢猛烈で忽ち大ビルディングを嘗め盡し、附近の建物に延燒大混亂を演じ死傷者多數を出した損害莫大の模様である

土城驛で驛長が轢倒

廿五日午前八時ごろ急行第八列車が京義線土城驛通過の際、同驛長島田玉五郎氏は通票(タブレット)受授の時過つてホームに顛倒、後部を強打し一時人事不省となつた、間もなく恢復したが、驛務が執れないので非番助役が代務をした

安昌浩に判決
懲役四年の言渡し
けふ京城地方法院で

平南大同郡草里面鳳翔里生れ上海租界佛飛路一〇一四番地洋の三〇號安昌浩(安島山こと安昌浩(五五))に係る治安維持法違反被告事件の公判は二十六日午前十一時四十分から京城地方法院山下裁判長、佐々木檢事係で京城地方法院第四號法廷で開廷された、此の日一般傍聽者は午前九時頃から續々と詰めかけ午前十時には四號法廷前は人で埋まり、吉野西大門署高等係主任以下の警官隊はこの整理に努めてゐた、十一時半深編笠姿の安昌浩は三名の看守に守られて入廷、被告席に着き、裁判長以下の着席を待つ、やがて同四十分山下裁判長以下着席、裁判長は傍聽者の入廷を許し、婦人十數名を初め一般傍聽者雪崩れを打つて忽ちのうちにさしもの法廷は滿員となり、後れた人々は締出される有様であつた、一同着席し靜粛になると裁判長は『安昌浩』と呼べば、安は起立、裁判長の前に進み出る、『判決を云ひ渡す』と宣し『被告は朝鮮を日本の覊絆より脱せんとの目的から韓國獨立黨を組織し、又は對日戰線統一同盟などの秘密結社を組織したことは一件記録を徴してその判罪の證明は充分である、第二第三の公訴事實により治安維持法第一條第一項前項及第三項による國體變革を目的とする者は懲役五年以上十五年以下となつてゐるが、被告は五十五歳の高齢であり警察以來犯罪を自認し、刑務所内に於る生活は誠懺し被告の心境の點に於て酌量減刑して求刑通り懲役四年(未決拘留五十日通算)に處す』と言渡す、此間被告は手を前に組み沈着な態度で此通譯が朗讀語に通譯し終るや輕く背き傍聽席を振り返り輕く目禮し退廷した

當つた一等景品
八等だと偽る
仁川の景品引換所 係員が陳謝して鳬

【仁川電話】仁川新町及本町方面の各商店が加盟して組織した後援組合では歳末大賣出し福引券を發行中であるが、廿四日午後五時頃宮町の同組合景品引換所で仁川桃山町朝日醤油釀造會社三宅氏の長男明君(二)が一等を引きあてたのを係員が八等だと偽つて渡した事實から問題を引き起し、結局係員の陳謝で一先づ鳬がついたといふ事實が暴露した

年賀郵便激增

【仁川】年賀郵便取扱開始以來二十五日までの仁川郵便局の取扱數は受四十四萬二百七十四通、昨年十二萬四千四十通で昨年に比し引受七萬八千到達五萬二千の增加である

明治神宮外苑に
一大綜合運動場
春から工事に着手

【東京電報】明治神宮外苑體育施設を擴張し、完全な綜合的運動場を建設すべく、内務省では慎重に調査を続けて設計計畫を進めつゝあつたが、最近一九四〇年第十二回オリンピックを我國で開催すべく「との聲に刺戟されて其の具體化に乘出すことになり、第一着手として大藏、宮内兩省と交渉の上、神宮隣接地を譲り受け、ラグビー蹴球競技場を開設することになつたが、工事に着手するのは明春で、約半歳を費して完成を見る豫定であるが、内務省ではこの兩設備の實現と共に第二段の計畫として更に水泳場、籠球場、馬場、サッカー競技場、射撃場の實現に進み綜合スポーツ大殿堂建設の完成を期してゐる

Xマスの夜
樂園會舘で喧嘩
遂に血の雨を降らす

Xマスの廿五日夜十二時過ぎ鍾路二丁目樂園會館でお客同志が血をみる大喧嘩を演じ、暫時客を驚かした、原因は樂園から下りて來た千鳥足の客數名と名乗る某外二名の青年が衝突したことから喧嘩を立て、憤慨した末西は表に引出し手を殺すと掃しコック場に出刃庖丁を探したが、かくされたのでビール瓶を打ち碎き尖つた先で李の顔面を突き刺したので李は深手を負つて打倒れた、金西二興間の傷、末西等も野次馬に圍まれて毆打されたが、目下鍾路署で傷害罪として取調中である

炭坑爆發し
五十二名生埋め
クリスマスに此の惨事

【モウサクワ(イリノイス)二十四日發電】クリスマスに際し町民が歓楽と安逸にひたつてゐた二十四日夕、突然當地に炭礦爆發に次で地に裂り起り、モウサクワ石炭會社坑夫五十二名生埋となり、歓樂境は忽ち生地獄と化したが、第二、第三の地辷りのため救助隊の入坑も出來ず五十二名の安否は絶望視されてゐる

『冨士』の大懸賞

『映畫俳優名鑑大鑑』の附録つき大評判の『冨士』新年號には、自轉車、蓄音機、金時計等賞品澤山の大懸賞あり。

古着の寄贈

府内某氏から廿五日京城府職業紹介所に對して信玄袋入衣類十三點を寄贈して來た

牛乳 精乳舍 パン 本町賣店 電本三一三 新町賣店 電本九八〇

掻拂ひ
現場から迫跡捕はる

廿六日午前四時ごろ本町署外勤巡査が新町遊廓… [illegible]

偽勇軍に
彈藥供給
南京政府が約束

【南京廿五日發電】東北義勇軍の代表王子榮、李杜代表劉丕光、王德林代表殷德道、馬占山代表鄧綱等の四名は國民政府第三次中央全體會議を機會に來京、蔣介石、宋子文、汪兆銘等の要人に義勇軍の支給方を要請中の處、蔣介石は之に積極的援助を與ふることを斷約し、吉林方面は孫艶總田、熱河方面は北平總田で武器彈藥支給を爲すに決したと傳へらる

抗日の相談

【南京廿五日發電】南京に於ける排日團體は第三次中央全體會議の各種排日提案に力を得て抗日會は廿四日常務會を開き今後の抗日方策を協議すると共に日貨檢査員の宣誓式を行つた

小火二件

廿五日午後九時五分府外新設里二三三番地漢…(四二)方オンドルから發火留守を全燒した、損害百圓、原因は温突焚口の不始末で延火が判殻に燃え移つたゝめ

廿六日午前一時府内觀水洞二二番地雜貨商、支那人陳同楠方の居根が燃え出し半焼して消し止めたが原因は煙突つけ根の不完全から

朗らかに鳴かせやう
『とり年』劈頭に DKの元旦プロ

◇…「コケコッコー」と一聲二聲ほがらかに雞を鳴かして酉歳の新春をことほぐ話―

◇…DKで新年のタチ番組にいろいろと趣向を凝らしてゐるが、まづ元旦午前六時二十分酉歳に因んで雞の元氣ある啼き聲を聞かせ景氣のよいスタートを切ることになつた

◇…屋外の雞舎からではいろいろ差支もあるので京城放送局スタヂオ内より放送する豫定で、目下各方面に物色すべく目下各方面に飛走してゐる

◇…なほDKでは正月一日から五日まで左の通りプロの變更を行ふことになつた

▲正午の時報に續いて當日のプログラム發表

▲午後零時二十分から連日約三時間にわたつて演藝放送

▲正午と午後四時からのニュース放送並に午後五時十五分からの當夜のプログラム發表は中止

御歳暮には 三越の商品券 贈るに御便利 受けて御重寶 三越 京城

耳鼻咽喉科診察 京城府黄金町(電本六四二) 醫學博士 阪井清

近代人の社交場
◎宴會は二百人様まで御引受けいたします
◎御値段は何程にても御相談に應じます
◎美人女給七十名のサービス振りを是非一度御覧下さい
電話本局一八九六 二三三三 丸ビル會舘

京城公立中學校教諭加藤晴秀儀療養中ノ處本日午前一時死去致候間此段謹告候也
男 加藤秀夫
親戚總代 戒能義重
友人總代 齋藤欽二

夢 スキナグリコヲカツテモラツタユメヲミタ

おみやげ 景品附大賣出し 京城本町二 電本二五〇 海市商會

ガラスヤ ミタマサ 140 三田政

受驗英數講習會 講師 英語 數學 二ケ月修了 責任ノアル教授法 月、水、金 午後五時ヨリ
夜間英語部生徒募集 一、二、三年補缺若干名 一月九日開校 太平通 電本九五 京城基督教青年會

流行歌 古きパイプ (B面)旅の港 唄・池上利夫 フローラ瑠璃子 伴奏 日本ポリドール セレナーダース サトウ・ハチロー詞 賀川貞曲
このレコードは池上利夫吹込のものと、フローラ瑠璃子吹込のものと二枚ありますから男聲女聲お好みによつてお求め下さい
ポリドール・レコード

喪中に付き年末年始の禮を缺禮仕り候
金山音治
安田銀行京城支店

旅行中に付き年末年首の禮を缺禮申上候
京城府旭町二丁目
高橋金吾

ぢに惱む方に 絶對に持疾、脱肛! … [illegible] … 山城國田邊局區内大住 宇治茶製造元 玉草園分店

天下の銘釀―誠鶴 年末年始の贈答品として最適品です 深見釀造場

新本書籍均一提供 東京一流出版社の名著在庫品均一廉價斷行 此の好機は再び來らず賣切れぬ内今直に 十錢、廿錢、卅錢、五十錢、一圓等大安賣り 京城明治町 電本四一三〇 高山書店

謹告
私儀今般病氣ノ爲道立鐵原醫院ニ入院中ニ付年末年始ノ禮ヲ缺禮仕候
江原繩叺株式會社
支配人 柿沼顯一

衣笠産婦人科 醫學博士 衣笠茂 京城南大門通四ノ六九(米倉町停留所斜向) 電本2123

可愛い赤ちゃんの… 御健康と御家庭の嗜好用には新鮮且つ優良なる 雪印北海道ミルクの御愛用を切に

藥 店取扱の品 卸問屋 大黒南海堂

形式と虚禮化した年賀狀は廢せ

高島米峰

平素疎遠になつてゐるものが一年に一度位或は機會を捉へて近狀を報導し、親密されたりすることは意義のある事である。これを從來は新年といふ年も改まり、日も改るといつた機會を捉へたのであつたが、近年のやうに余りにもその機會を捉へる者が多くなり過ぎて本當に年の始を祝ふ、氣持ちの致現がだん〴〵薄らぎ、或は廣告に或は選擧のためにといつたやうに利用したり、惡用したりする者も殖えて來て、年賀郵便と稱するものゝ餘りにも形式化し、虚禮化して來た事に嫌氣をさした人もなく又元日に配達される年賀狀に幾百枚、幾千枚、多きは萬を以て數ふるところもあるとなると、誰から何といふのを言つて來たか、しみ〴〵とその好意や消息を味はつたり、知つたりすることも不可能になつてしまふ。折角、心を籠めた年賀狀も通り一ぺんの既製郵便の山の中に取扱はれるやうになつては、差出す者も受取る者も全く意義を失つてしまふ。素より年賀狀が惡いといふのではない。けれども年賀狀洪水の現狀から何とか別な機會を捉へてみるのも全く無用の事ではなからうと思ふ

そこで僕は數年前から自分の信ずる故郷親類の降誕の日を以て祝米年頭の挨拶を兼ねてゐるやうにしてゐるが、近年共鳴して來るものが多くなつたやうであるが、必ずしもさうした事をまねよと強要するものではない、たとへばキリスト信者ならクリスマスといふ機會に或は師々の誕生日に一年中の無沙汰を謝し、近況を知らせるのも意義のある事である。要するにとれでもよい眞心の籠つたものが取扱として行くも形式、虚禮に流れぬやう心掛く〳〵きではなからうか

てゐる者が、元旦だからとて徒々年賀狀を送りつける事は聊か件能の感がある。寧ろさうした人に對して自分の誕生日とか、親の命日とか余り注意をしてくれない機會に挨拶狀を出すといふ事は、每日顏を見合してゐても若干の意義があると考へる。年賀郵便の騷ぎのために誤遞される事が多いので、幸ひ附箋をしてポストに入れてくれる人があればよいが、擲台によつては忙がしさに取紛れて片づけられるとすれば、差出人の好意が受取るべき人が受取らぬと云ふ事になるので、その間違ひを防ぐためにも新年を避ふといふ事は徒らに事を紛糾せしむる事にもなるから、他の機會を選ぶものが段々に殖えてもよいのではないかと考へる

唯々間違つてならぬ事は新年を祝ふといふその事を廢せよとか忘れよとかいふのではない、その祝ひ方が形式的になり、虚禮的にならぬやう、誠心、誠意、心から之れを祝ふといふその氣持は素直に育てゝゆかねばならぬ

子供の運動は何をどの程度に

運動種類の選擇に兩親達は考慮せよ

子供に對しては適當な運動を選んで行はせねばなりませんが子供が興味にまかせ運動する時はいくらでも、行ふものであります、吾々は之を行ふ儘に放任して置いてもよいものでありませうが、御飯は吾々の生活には缺くべからざるものでありまして消化力のある人が之を嚴しますとそれから多量の營養分を取る事が出來ます、併しそれも程度の問題でありまして、食べ過ぎますと却つて害になる事はよく知られてゐる事柄でありますかやうに程度といふ事は何事にも大切でありましてどんな良い事でも度を過ごすと害になるのです。適當な運動は子供の心身を健全に育てるには無くてはならぬものに違ひありません、けれども之も度を過ごしますと却つて身心に色々な害を及ぼし取かへしのつかぬ結果になつてしまう事もあります、だから適當な運動を選ぶ事も必要でありますが、之を適度に行はせるといふ事にも注意致しませんとともんだ失敗をする事になります、そこで何歳位の子供には如何なる運動を如何なる程度に行はせるがよいかといふ事をよく考慮せねばなりません

暖房装置による室內空氣の變化

暖房設備にこの心得

暖房装置をした室內空氣は燃燒のために汚染されやすいものですが即ち惡瓦斯が室內に充滿しますから注意せねばなりません、その瓦斯による室內の空氣の變化狀態を調査した結果によれば

	空氣不充分	空氣相當
炭酸	一六・四五	八・五三
酸化炭素	一・六四	〇・一〇
水素	一・四三	—
酸素	一・三三	一八・〇四
窒素	七六・六四	七六・三三

このやうに新鮮な空氣が少い部屋では暖房の爲めに著しく瓦斯量が增し、相當の空氣のある室內では割に少いことが判ります。炭酸は割に害が少いが、酸化水素は恐るべき害を及ぼすのがあります。故に暖房にはその方法の如何を問はず、熱量が充分で平等に室內を暖め熱の放射少く、その傳導を多く利用する事、溫度の調節容易なるもの、煙炭および炭酸、酸化炭素發生少きもの、空氣を乾燥せしめざること、失火、爆發の危險なきものたる事を要します。

メガネにはやはりガラス

水晶は透明度が不平等 外した時は立てゝおく

眼鏡は今から五百年ほど以前に發明されたとのことですが、半世紀前までは眼鏡を使つた範圍はごく狹いやうで、こゝ二、三十年前から急に進步して來たやうです。これは本の活字が小さくなつて目をつかひすぎたり、暗いビルディングの中で電燈の光で執務したりする人が多くなつたため、つまり眼鏡の進步が促されて來たのです。文明が眼をこわすともいへるので、ドイツのコーン氏の調査によると某門學校生徒中五十九パーセントは近眼だそうで、日本でもこの頃は決してこの率にまけないで、兵隊さんなども昔は眼鏡をかけた者は徴兵しませんでしたがこの頃は眼鏡の兵隊さんもゐます

以前は眼鏡をかけると近眼が進むといひましたがそんなことはありません、しかし實際の眼の度より強い眼鏡をかけることは有害なことです、レンズは水晶は眼を冷やすからいちばんよいといはれてゐましたが、水晶は天然產ですから透明度が平等でなく、光線の屈折が所によつて違ひ視度が強くて磨きわるく、たゞグラスに比較して入選レンズよりも使用中風化されず、したがつて雨中とかお風呂の中でも曇りが少いやうです、しかしこんなことは決して眼鏡としてさほどの特長にもなりませんからやはりレンズはグラスが上等といふことになります

眼鏡の枠はベツ甲と金、またはホワイドゴールドがよいのですたゞ注意しなければならないことは眼鏡は單に度がピッタリ合へばそれでよいといふのではなく枠のフイッチングが大切で、耳や鼻を痛めず〇がごく自然に働くかゝり瞳孔間距離が正確で視線はレンズの中心をとほらなければよくない等の條件もあります、眼鏡ははづしたらレンズを立てゝおき、決してレンズを平面においてはいけません

新發明細菌捕獲器

【サウスベンドイン・デイアナ州發】一粒の水滴中に幾萬と群れる細菌をたつた一つだけ捕へて見たいなんて考へた方がないわけでもないでせうあのしつぽの曲つたのがイミナクほしいテな氣になつたら最近ノートルダム大學で發明された細菌捕獲器の使用をお獎めする。その爲には同大學細菌學教授ジエームス・エー・レーニア氏のインデイアナ理化學研究所における次の講演を否應なしに聞かなきやいけない事になつてゐる 微細なバクテリアの中から一匹だけをとり出す機械をマイクロマニピュレーターといふ。これは直徑二乃至五ミクロンの微細なピペツトから出來てゐる。諸君御存知の如く一ミクロンは一インチの二萬五千分の一だで一寸どれかボタンを押せば幾萬の中から忽ち一匹のバクテリア氏が之に吸込まれる。之によつて診斷に時間の省けることは非常なもので試驗動物に病菌を注入して後此の方法を以てすれば數時間にしてその反應を診斷する事が出來る。之に對し從來の培養法では少くとも二十四時間乃至四十八時間を必要としたのである

紋付羽織の白紐の汚れ

紋付羽織に用ふる白絹の平打紐の汚れたものは次のやうにして洗濯します。藤醋コーヒ匙一杯を一合の熱湯で解き、水一升を加へた湯に十分間位浸して一杯溶じた湯を作り、それに紐を移して煮沸します、すると汚れが落ちますから、青味付劑を清水に溶し出したものに更に移し入れゝ薄い醋酸水液にリスリン五六滴を混ぜたものに十分間浸してから水を切つて乾かし最後に湯のし仕上げにし、房は湯氣にあてゝのばします。

新年の盛花と投入 松竹梅の話（下）

大日本花道協會理事　齋藤巣潮

松竹梅の產地と扱ひ方

東京地方では、常陸の海岸產の松が最もよろしく、葉がつんでゐて一面に苔が乘つてゐます。潮風に馴らされていかにも男らしい感じを持つてゐます。三州松といつて三河產のものは色が褪せすぎてゐて、弱々しい感じがします。五葉松、メマツ等はいきすぎて品が缺けますし、若松は盛花投入用には不向きです。

梅は豐岡、神奈川、千葉、茨城各縣のものが入りますが、枝先まで苔のついてゐるのが優品です、これを苔梅と稱しまして、これに多少の房總地方の地咲きの梅と、室咲きの梅とを併せて用ひます。

クマザサは盛花には一寸位から三寸位までのもので、根付のものがよろしいやうです。竹は水揚困難なものですから、鹽水の飽和液に十分浸けて置いて活けることが肝要です松梅には水揚の必要はありませんが、松の方には酒を吹きかけると綠色を濃くします

松竹梅に因む畫題

いけばなの立場からすれば、畫題に因んだ取合せなどは關心に何の意味もないのですが近頃は投入などによく取入れられてをりますから、一二の例を申しますと、歳寒三友（松、竹、梅）、不老長春（松、バラ）、不老長壽（松、菊）、不老富貴（松、牡丹）、松柏不老（松、柏）、萬年祝壽（竹、オモト、レイシ）、四君子（梅、竹、蘭、菊）、君子の交（蘭、春らん、竹）、二友（梅、竹）、三清（梅、水仙、竹）のその外いろいろなものがあります。

松竹梅の外に、新年用花としてはニツリハ、ダイダイ、柳、椿、南天、センリヤウ、マンリヤウ、タチバナ、葉牡丹、寒牡丹、バラ根入用としては福壽草、萬年青、蕗の薹、寒ぎく、百合、水仙、ヤブカウジ、コシダ等があります。新しい輸入植物としては相思樹、エリカ、ポインセチア、カーネーション等も用ひられます

飾り付けに就て

新年の花の飾り付け、多く床の間と玄關などが普通ですが、平時の飾り付けと異つて、いろいろなお供への物がありますのでいけばなは割り目立たないことが多いのは遺憾です。たゞお役目に置かれる程度でなしにいろいろなお供へと調和するやう、しつくりとした飾り付けが望ましいものです

玉の肌つくるに化粧品はいらぬ

卵利用で美顏術

美顏用の化粧品は、わざわざ高いお金を出してお求めにならないでも、すぐ手近なありあはせものを應用して出來るものですお臺所にある卵を利用する簡單で効果ある美顏術を御紹介いたしませう

荒れ性の方、脂肪性の方、どちらにも適してゐるところに、大きな特長があるのです、材料は卵の白味と、粉ミルクとだけ、先づはじめに、卵一個分の白味に粉ミルク少量（茶匙一杯）を入れどろ〳〵になるまで充分に混ぜますその準備が出來ましたら、今度はお顏の準備です。出來るだけ良質の石鹸か洗顏クリームで、きれいに丁寧にお洗ひになつて下さい

次に第一むしタオルでお顏を丹念にお溫めになること。これを二、三回程繰返し充分皮膚も溫まり毛孔も開いたところで、さきに準備して置いた卵と粉ミルクの混合液を顏一面に、かろくたゝくやうにして塗りつけてしまひますこれは顏の全面に充分ゆきとゞいた方がよいのです

塗りが終りましたら、しばらくそのまゝ、しづかにして置きます。だん〳〵とそれが乾くにしたがつて、皮膚に緊張を覺えて來ますが、これがこの美顏法の皺をのばして皮膚を丈夫にする大切なところなのです。四五分から、七八分もそのまゝにして置きますとすつかり乾いてしまひます

充分かわいてしまひましたら、今度は、冷い水を浸したタオルで顏の混合液をすつかりふきとつてしまひます。それでもう大體終りですが、最後にも一度、冷い水で顏を洗つて、なほレモンの入つた化粧水とか、クリームをつけるやうにしておきます、どんなに肌の荒れた方でもしばらく、おつゞけになつてゐますと見違へるほどつや〳〵とした肌におなりになるのです。ことに寒さに向ひました昨今、皮膚のお手入れはまことに大切です（小倉みゆき）

食パンの良い品惡い品

食パンは生のままでは胃腸に惡いといふ程ですからよく燒けたのを選ばなければなりません、よく燒けてゐるかどうかを知るにはパンを切つて指で押して見るか或はすこしむしり取つて指で靜かにひねつて見るとよく燒けてゐないものは彈力がなく、生のまゝの小麥粉が粉末となつて出て參ります、かういふのは消化が惡いので食用には不適當です、上等のパンは內部が海綿のやうにこまかく、小さな孔が同じ大きさを保つて彈力があり手當りが輕いものですが孔が不同で粗大なのは不良品と思はなければなりません、酸味のあるのも不良品です、それから食パンをたべるのに綠の皮を殘す人がありますが、西洋人は殘しません、噛みしめると味が出ておいしいものです

文藝

京日詩壇（十月集）

尾上柴舟選

○龍山　黑澤多喜雄
今もなほかたちも立のたてるかやむかしの側は少さく殘れど

○京城　西村信夫
ラヂオドラマに沁々させるたしかさを爲に想はす水谷八重子
またゝく星のたゞ一つにて夕街空のうす暗き空のさびしさよ

○新義州　佐田鶴子
かにかくに散歩をせむと友を我が連れて來れる野原のすがしさ
友の事我がことの如考ふる兄とよびたき心持ちにゐて

○平北　金瑞奎
夕霧は山よりながれほゝけたるすすきが原に虫のなききる
盃をもてあそびつゝ語るこのたのもし人は酒にしなます

○春川　西村まさと
庭隅にひそかに生えしほうせんく何時しか白き花持ちにけり
こゝろよきこの朝明けや霧の中にさくさくと草を刈る音きこゆ
この國の山はかなしも夏となれど茂る樹もなし登り路見ゆ
あさぎりに白く糸曳くもの巢にくも一つゐて露ふりこぼす
堀つけし白のズボンを透す風間は冷たく秋づきにけり
小夜更けて寢衣のまゝに火事見物人白くぞ列ぶ時戒嚴に
足らぬ生活に身は細りつゝ紡績この頃好きな唄もうたはず

○京城　山本正男
すがしく桑畑刈られ下削えの小豆ヒヨロヒヨロ風になびけり
事務室の前は箱櫻痛がくりに辻のポストの赤きが見ゆれ
喜びて馬も爪立ち勇む標無理ならす其の小さき姿態に現はれ

○京城　久光はるみ
歸り臨みな一せい旗任せる空すがくし梅雨霽れにけり
泡ぶくのたもては消えつ早田は濁細のごと水吸へりけり
ひくらし鳴く靜けさになほあゆみ光りそめたる月をみるかな

○京城　勝田まさを
きらぬだにかなしきものをひぐらしは月の出までも鳴き通すかな
この心獸に詠み得ぬ悲しさに机によればコスモス手折り來し向きコスモス花挿しに挿して心の何にか明るし君はもう歸へる頃なりこの路をゆきたば逢ければ足も輕やか

紙上病院

心悸亢進？

【問】僕は元來身體は丈夫ですが昨年から夜眠て朝起きる時アクビをしたら左胸が痛く苦しい程ですし、晩もロクに眠れません、何う思ひます心悸亢進だらうですが、何卒治療法を教へて下さい少々體操、競技などしても差支ありませんか。どうか教へて下さい（B生）

【答】醫學博士　本田建　貴下の御話れの記載症狀では心悸亢進といふ診斷は少々怪しいですが、心悸亢進の症狀としては心臟收縮期性雜音、第一、第二音の鋭性強調、動脈搏動の亢進及顏面の潮紅等を現し或は又之れに反し心臟衰弱の諸徵候も脈搏小にして結滯し、顏色蒼白で虛脫を來すこともあり又襲作性心悸亢進と同時に高度の紋心感及び呼吸困難を來し所謂假性紋心症を現すことがあります。而し時には全く自覺症狀のみで心臟は常に異らざることもあります療法としては神經症のものには種々なる鎮靜法を執り其の他疾病的生活を守らしめ又原因的諸病（營養病、神經衰弱、等）あれば勿論これが治療に努め其の他疾病には氷嚢等を以て心臟部を冷やし又は反對に溫めて却つて効果ある場合があります。その他鎮靜劑として芥子泥貼布、手足の溫浴等も有効であります藥物療法は醫師に就き服藥する法間違い無い事と思はれますから茲に略します

本社特選　圍碁對局（七）

先番　長谷川章（四段）
先々先　加藤三七一（三段）

にノ十一　よノ二　そノ十四　わノ四　かノ七　ぬノ十　りノ九　るノ九　ぬノ十一　るノ十　とノ九　をノ十　かノ四　るノ五　かノ三　わノ六　よノ四　たノ四　かノ六　をノ五　よノ六　かノ八　れノ七

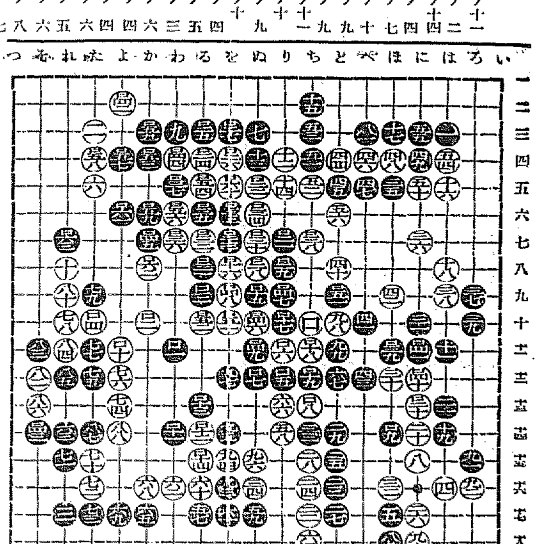

百六十三手終　白中押勝

對局者の感想

白日く　一六三と打たれる手を全く見損じて居りました、但し（た／七）に受けたとしても少し足りません

▲米國のクリスマス貯金五億ドル

【ニューヨーク發】暮から正月へかけてウンと景氣の好いところを見せたがるのは人間共通の心理狀態だ。その心理につけ込んで罪深い商賣慾をそゝるのが商業家の商策だ。併し無い袖は振れないから平常貯金を心がけクリスマス氣分を朗らかにしようと考へるなどはさすがに米國人だ。アメリカにはクリスマス貯金クラブと稱し平常の日かけ月かけ貯金をクリスマス前に拂ひ出す機關がある、今年は約九億ドルの大金が一千萬人以上の預金者に拂出される筈、これで米國のクリスマス景氣は大に賑はるワケだがそれでも昨年に比べると金高にして約二割、預金者數にして一割乃至一割五分減だといふから惱としての景氣は未だ恢復に向つて居らぬらしい

▲リンカ島の新ロビンソン・クルソー

（サンチアゴ（チリ）發）フランスの漁船『トロサ』號が最近マゼラン海峽から約百哩を隔つる無人島『リンカ』に立寄り水を汲んで居る間に山羊の皮を着た怪人を發見した。彼は繪で見るロビンソン・クルソーに眞似しその際は獸の肉を火で炙つてゐるところであつた、水夫達は彼に話しかけたが人間の言葉もスツカリ忘れたらしく言語が通ぜず。但しスカンヂナヴイアの生れらしい樣子であつた、水夫等は手眞似で漁船へ乘込むやう勸めたが彼氏は首を橫に振つて應ぜず。背の高い藪深く逃げこんでしまつた

▲シカゴ博覽會にイタリーから編隊飛行

【ローマ發】來年六月から開かれるシカゴの萬國大博覽會を機としてローマからシカゴまで編隊往復飛行が行はれる、これに参加するイタリー飛行機は二十臺、今から二年前南大西洋橫斷編隊飛行を指揮した航空大臣バルボ將軍が今回も總指揮を引受けムッソリーニ首相から米國にあるイタリー人に宛てたメッセーヂを携帯する筈、コースはローマを出發ポルトガルのリスボン及びアゾーレス群島を經由してシカゴへ歸途は同じコースをとる豫定であると

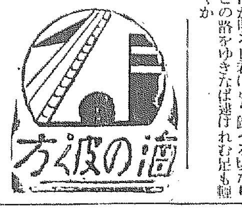

特價提供　コロムビア蓄音器

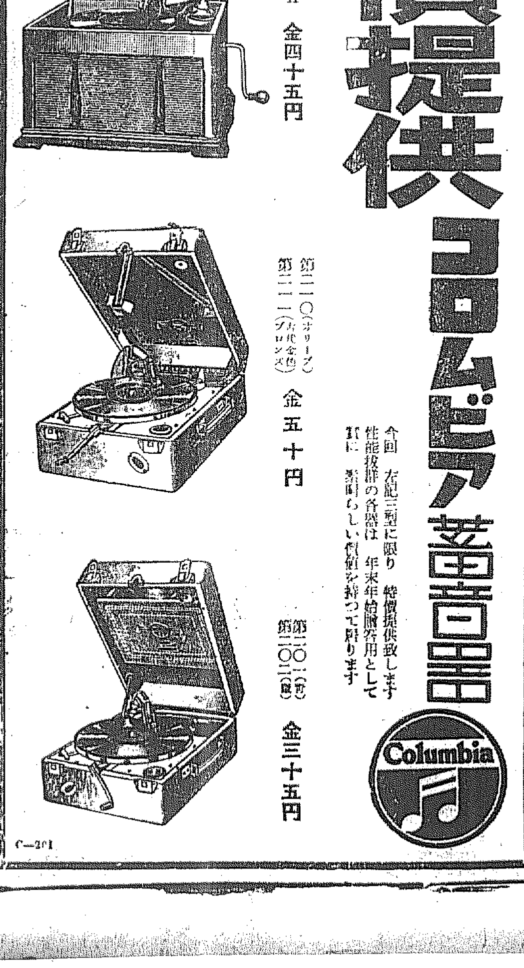

新定價
第一〇四A　金四十五円
第二一〇（オリーブ）第二一一（古代金色）（ブロンズ）　金五十円
第二〇一（黑）第二〇二（綠）　金三十五円
今回右記三型に限り特價提供致します 性能抜群の音器は年末年始贈答用として眞に新時代らしい價値を持つて居ります
C—201

男の運勢瀧上り　生殖器弱小　發育强健法　日常の氣分まで朗かになる

醫學博士六十餘氏實驗證明推奬
エンツンデユング作用
本器は物理作用・精巧を極め
◇包葉はホリツク包裝安全器で無體無痛切らずに成形する
◇代金引換は（發送說明書付）と註文次第直送す代引送料十五錢增
無料送呈（非賣品）圖入說明書（多數實驗例文集共）（ハガキで申込次第個人名義で送る）
東京新療法研究所　東京市芝區西久保櫻川町十八 電話芝三三三一　大阪支部 大阪市北區堂ビル四階 電話北八二六八

世界に誇る外用萬病藥　コロ液（原名コロゴール液）
外傷、火傷、皮膚病
其他痔疾、トラホーム、咽喉カタル、婦人生殖器カタル、淋疾消渴及び化膿性諸病に特効あり。極めて貴重な家庭常備藥
定價　二〇cc入 三拾錢　五〇cc入 六拾錢　五〇〇cc入 四圓五拾錢
北の新聞名記入御申込みの方に試用瓶進呈す。

阿久津化學局　東京市渋谷區幡ヶ谷本町三丁目

旗　龜屋旗店　京城府黃金町五丁目　電話本局一九八七番　振替京城四三八四番

醫學博士　織田正德　織田內科　京城府花園町（本町四丁目電車終點）電話本局二三四九番

品質優良　價格低廉　文化夜具入
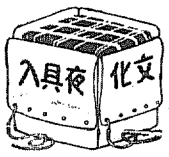

特製文化夜具入（組絹他品の追従を許さず）
生ズック上　三枚入 三・〇〇　四枚入 三・五〇　五枚入 四・〇〇
茶ズック上　三枚入 三・〇〇　四枚入 三・六〇　五枚入 四・二〇
茶ズック別上　三枚入 三・五〇　四枚入 四・〇〇　五枚入 四・五〇
（外に三木綿革附あり　附きの分付各々一圓上り）
鞄製造販賣　京城本町一丁目　高木鞄店　電話本局二五三四番
（地方の御注文は代金引替にて送ります）

急告

婦人俱樂部新年號を、お求めの時は、次の四つの附錄を一應おしらべ下さい。
▲第一附錄は＝花嫁花婿必要帖（四六判三百九十五頁）
▲第二附錄は＝新婦人習字帖（三七判百九十八頁）
▲第三附錄は＝現代大家色紙集（袋入り十二枚）
▲第四附錄は＝人相手相獨占ひ（三五判百二十頁）
右の四大附錄と六百頁の本誌と五册トテモ抱へ切れぬ程あります。
それで、七十錢といふ大奮發です！
安い、全く安い！　附錄丈でも、七、八圓の値打があると、どこでも評判、大人氣！　偉い賣行です。
早く買はぬと賣切れになります。
大急ぎ本屋でお求め下さい。

西鮮電力統制の前提
電興整理問題で
當局と東拓歩み寄る
東拓が再吟味の結果

西鮮電力統制の前提たる電興整理問題に關し、當局と東拓との間に意見の懸隔を來たし、行惱み狀態におち入つてゐることは既報の通りであるが、東拓側では同問題處理の必要から、電興の資産狀態を再吟味中の所現在電興が從業中の電氣事業も石炭鑛業も、技術的には成功してゐるが經營的に失敗してをり、しかも經營方針の轉換によつて局面打開は左程困難でない事實が判明したので、電興整理に關する東拓と遞信當局との間の意見懸隔も相當程度の歩みよりを見るに至つた因みに西鮮電力統制が具體化するためには、鮮内並小電力會社買收並に石炭大合同の總費用として一億五千萬圓を要し一方統制圏内に新義州も包含するとすれば滿洲電氣安東電氣買收に約五千萬圓を要し、都合二億の巨費となるが之を東拓から六分の社債資金で貸付ければ當然二分の利鞘が見込まれ外債問題で惱んでゐる同社にとつては、モツケの好餌となるので、同社の進歩によつて早晩具體化するに至るだらうとみられてゐる

業界も依然盛調にて荷動きも相當盛である、昨今新義州の建値は紅松八圓二十三錢にて今春に比較して二割二三分高であり落葉松は六圓四五十錢にて、一割二分高である、杉松のみは今春と變らず五圓三十四錢を唱へてゐる、向後も斯業界は滿蒙鑛業等の新開拓地の建設用材として或は滿洲方面の建築用材として相當の需要を喚起すべく久しきに亙る不況の鮮内業界も市況の上押と共に旺盛に赴くものと見られてゐる

朝信重役會

朝鮮信託では二十六日午後二時より重役會を開き開業準備に伴ふ諸般の打合を行ふが、信託手數料其他營業上の方針に就て決定する筈である

不動産の受託準備
不動産鑑定專門家入社

朝鮮信託では明二十七日及び二十八日の兩日に亘り商銀鍾路支店●京城支店上經理所に開催し、一月七日より現實開業することは既報の通りだが、受託方面に於て不動産信託の取扱に力を注ぐ一方、運用方面に於ても不動産擔保貸付が必然的に要求されてゐるので、[illegible]り直にこの方面の需要にも應ずることに營業方針の決定をみ、近く運用部に不動産鑑定の專門家を[illegible]方面より入社せしめることとなつた

鮮内木材界
活況氣構へ

内地木材界の活況を反映して鮮内

金組負債整理資金
需要過剩
特に京畿道が顯著
餘裕金三百萬圓を融通せん

全鮮金融組合に對する組合員の組合外負債整理資金政府低資及同額の自己資金即ち總額六十二萬圓の百萬圓は十月二十八日附を以つて取扱銀行殖銀に受入れられ、十一月七日附を以つて各道聯合會に現在受入れを了したことは既報の通りだが、この高利債整理に關しては各道聯合會では取扱規定により即日より申込受理を開始したところ時節柄組合員は渡しに舟とばかりにその後續々申込みあり、特に京畿道聯合會が盛況を極めてゐる模樣で、今日までのところ既に現貸出は六百二十二口十三萬九千餘圓で、その外に現在申込受理せるもの四千七百九十九口五十二萬二千餘圓に達してをり、同聯合會では三十一萬圓の政府低資及同額の自己資金では最初の豫定額では大不足を感ずるに至つたので、今後の情勢により必要に應じ、右資金同率で貸用して道聯合會預金三百萬圓位までは組合員の組合外高利債整理に一大努力を拂ふことに内定した

鮮米運賃
穀聯主張通る

一月一日より十五日までの暫定運賃については、鮮航同盟會本部の組合長、松井米穀組合長等の米穀統制協議會において二十四、五兩日に亙つて協議を重ねたが、大體穀聯主張通り決定せられ、目下小[illegible]穀聯側の主張を容れて、百石六十圓但し割戻し割引なしと決定を見た模樣で、今明日中に正式回答が來る模樣で、これと共に穀聯對鮮航會側の正式積取契約が締結される筈である

北鮮は
西鮮に追隨

ほこの西鮮協定の正式締結をまつて、北鮮プールの冬期運賃も協定を見る事となつてゐるが、大體プール側（朝郵、朝鮮郵船、北鮮汽船）の意向は南鮮同率引上げと一致、實施は一月二十日ごろと内定し、[illegible]に準じ、元山その他にも異議ない模樣である

不渡手形減少
昨年の半分

歳末を控へ本年はインフレ景氣によつて不渡り手形の數は例年のごとく見られないが昨年十二月中の取引停止者二十七名に比し本年は二十日現在で僅に十三名に過ぎぬなほ一月より十二月二十日現在で二百九十二名で、昨年の五百二十九名に比し二百三十七名の激減振りである

自働料金の値上げ留保で
倒産休業者續出す

鮮内自動車業界では引續く旅客低減傾向にガソリン附帶費用の飛騰的値上りをきつし、加ふるに料金は暫定運賃を維持してゐるため、業者は稀有の受難にあえぎ十月、江原道の値上げ要望をトップに、全鮮的に各道とも道自動車聯合會を經て、値上げ申請を爲し、これによつて局面打開策を計らんとしてゐるが、現在この監督官廳なる各道警察部では公益事業的使命を帶びる自動車運輸の本質に鑑み、この際の値上げは總督を缺くとの名目に、その實自道のみ先立つて値上げ許可を與へるを他道への對比上差控たき狀態にあつて値上げ申請を留保してゐる、この結果鮮内自動車業界には歳末、新正前後に激烈經營の倒産續出を見る模樣で、すでに十一月から十二月にかけて京畿道内においても休業者六業者に及んで居り、成行は重視されて來てゐる

鮮米擁護期成會
廿六日緊急總會開催
幹事會案を中心に討議する

鮮米擁護期成會では廿六日午後一時から銀行集會所において緊急總會を開催するが、右總會においては折柄審議中の幹事會案を中心に統制對策を講究する筈である

土地信託總會
配當六分据置

朝鮮土地信託では二十六日午後一時より同社樓上に於て京城商工會議所内に於て昭和七年度下半期定時株主總會を開催して、第二十六期（自五月至十一月）營業報告及財産目録を附議したが、異議なく原案可決を見、株主配當は次の通り年六分の据置である

前期繰越金	五千四百四十八圓三十錢
當期純益金	二萬七千四百六十八圓七十四錢
合計	三萬二千九百十七圓四錢
法定準備金	二千八百圓
別途積立金	六千圓
役員賞與金	二千五百圓
配當金（株六十錢）	一萬五千六百九十二圓四十錢
後期繰越金	五千九百二十四圓六十四錢

貨物輸送もスピードアップ
釜山安東間は上りも急行
京城上三峯間は時間半減
局鐵新ダイヤ編成成る

いよ／＼緊密を加ふる日滿狀勢に鑑み、局鐵では新京日滿間スピードアップ計畫に基き、明年四月一日より輸送ダイヤに一大革新を行ひ旅客輸送上劃期的な新機軸を見せる事は既報の通りであるが、他面このダイヤ變更と同時に貨物輸送にも、經濟提携に照應して、局鐵ではスピードアップのダイヤ編成に腐心中であつたが、この程左の如き成案を得た

一、釜山、安東間本年四月實施の急行貨物列車の運行は現在下りに限られてゐるが、これに上り列車をも運轉する

二、京城、上三峯間現在貨物輸送は六十時間乃至七十時間を要するが、之を三十五、六時間に短縮すべく急行を編成する

かくて日滿鮮交通は明年四月より旅客、貨物輸送ともに、時代の要求に合致したスピードアップが行はれるものとなる模樣である

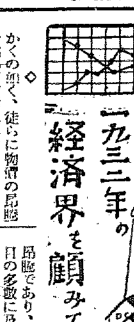

一九三二年の經濟界を顧みて

かくの如く、徒らに物價の昂騰を眺めて買漁り起らず、ストツクの過多を喚いた三月より六月に亘る所謂大蕭景氣の轉落時代を經過して下半期に入るに及び、滿鮮間の成立を契機として我政府も積極的インフレーション政策、低金利政策の敢行を余儀なくせられ、之に日米爲替二十弗台への暴落と共に輸出の急增、見越輸入品滯貨の一掃に加へて金融の緩和、米國財界の好轉を映して俄然換物運動を招致し、商品界には同復の曙光が現れるに到つた

物價指數

昭和七年七月	一三四
同 八月	一四二
同 九月	一四八
同 十月	一四九
同 十一月	一五五

にて、十一月の如きは前年同月に比較すれば正に一割一分強の昂騰であり、騰貴商品二十一品目の多數に及んでゐる、一方爲替の落調止まず、十二月には二十弗臺門を割る有樣にて輸出の好望と共にストツクの著減となり、物價の騰勢に拍車をかけると共に、物價の先高見越觀、思惑的假需要の擡頭は免れない現狀である、在鮮指數

昭和七年七月	一、七五四、〇六九
同 八月	一、一五九、六三一
同 九月	六六二、八〇六
同 十月	三九九、六八五

貿易狀況

翻つて今年度の貿易狀況を見るに上半期輸移出累計は一億三千八百五十萬一千圓、輸移入累計は一億六千七百十三萬七千圓にて差引輸移入超過二千九百八十六萬六千圓である之に對し昨年度輸移入超過は七萬圓に過ぎず、昨年度に比し二千八百七十一萬六千圓の輸移入超過增加を見てゐるが下半期に於ては

	輸移出	輸移入
七月	一七、〇九一	二〇、三六七
八月	二〇、二〇〇	二二、〇九四
九月	二四、七五五	二四、七一九
十月	二四、三〇五	二六、三九八
合計	八六、三五一	九二、三七八

差引入超六、〇二七（單位千圓）昨年度同期間の差引入超一千二百六十三萬四千圓に比し一千五百七十二萬四千圓の輸移入減少を示してゐる、更に十一月に入るに及び貿易關係は益々順調に轉じ輸移出三千六百四萬一千七百十八圓、輸移入二千九百四十一萬一千圓にて差引七百五十三萬八千四百十八圓の出超である、前年同月の出超四百七十七萬六千圓に比し二百七十六萬二千八百四十一圓の出超增加である

◇

かくの如く下半期に於いて、金再禁止斷行に必然するインフレーション景氣は姿を現し、商品界は漸次好轉し、事業會社の有卦時代を現出せるも一方米價は十一月末まで伸惱み十二月に入りて僅かに二十三圓に急騰した

に止る狀態にて農民を入口主體とする朝鮮にとつてこの米價の割安は各種商品界の需要方面に終始最も尖銳に反映した、かくて朝鮮の中間商人は從來の買控へ方針を改める遑なく拱手して商品値上りを徒に眺める狀態である

商品素描

肥料 鮮内昭和以降肥料總消費量（單位噸）

元年	一九六、一四八
二年	二〇四、八八八
三年	一八五、八二七
四年	一八八、六八九
五年	[illegible]
六年	三五、八八[illegible]
七年	三〇〇、〇〇〇

この内肥料の大宗たる硫安及豆粕の需要趨勢は

	硫安	豆粕
元年	[illegible]	[illegible]
二年	[illegible]	[illegible]
三年	[illegible]	[illegible]
四年	[illegible]	[illegible]
五年	[illegible]	[illegible]
六年	九九、〇〇〇	[illegible]
七年豫	一四〇、〇〇〇	[illegible]

にて豆粕逐年漸減、硫安躍進的增加を示し、今年度硫安に於て、昨年に比し三割安にて、約十六萬噸の需要あり（昨年度に比し六割增）一方豆粕は綠肥栽培の關係上耐る割當のため昨年度の約七萬噸に對し四萬五千噸と云ふ激減である、其の他過燐酸石灰も三萬七千噸程度の需要（昨年度二萬三千噸）があつた

◇

しかるに肥料需要期を終へた八月頃より硫安市價は漸騰の一途を辿り、遂に一叺三圓五十錢から五四圓前後を唱へ（今年度の記錄的低値二圓前後に比し十割の騰貴）この原因は一、爲替暴落による外安の輸入不可能二、減産三、在庫品の減少四、代用肥料高氣々、しかし米價に伴はざる肥料市價の昂騰は痛く農民を脅威し果然社會問題化すると共に、十二月には昨年末實施の硫安輸出入許可制度も微賤せられたが却つて强材料となつてゐるこの硫安の昂騰を中心に、過燐酸石灰石灰窒素も一齊に上向線を辿き尚も肥料の先高觀の裡に年を新にせんとして居る

大納會切迫し
强硬歩調!
朝新大新商盛

前場 大納會迫れるも依然低迷深く北濟の一齊崩落後の漸騰歩調を移して東新一一六圓九大新一一七圓五朝新四三圓四と協々に始り、續いて一進一退の裡にも地合强硬を示してヂリ上げに轉じ、大新は八圓丁八圓五東新八圓五朝新は代引減少の好感で四圓台から六、七十錢の小鼓合に四圓九とつけ朝取も六七四丁とつけ引際北濟の强硬に東新一八圓六大新一八圓七朝新四圓九と反撥商狀裡に止めた

後場 東西の不冴えに警戒人氣强く東新一百十八圓六大新百十八圓一朝新四十四圓八とや、輕調に寄付き經つたが買方の手仕舞往がれて高値は直ちに叩かれて結局保合の如く止めた

穩建な推移か

年内最早や餘日なく硬軟兩派とも信念として抱かれながら第一次豫想の高値から第二次豫想の高値へと既に突破しただけに硬派も幾背つかれの氣味が見えてゐるが軟派が期待した深押も先の押で大體押止りと次から次へと新規買に支へられてゐるので押目らしい押目は見られない、殊に長期が廿六日を以て大納會となるので仕手關係は依然として押目買に買進んでゐる

株式雜觀

餘す所三週となつて猛烈な仕手戰が豫想さるるに至つたが今朝は北濟下放れ後の漸騰歩調で保合に始り高値引ともなつたが北濟の急騰振りは凄じいものがあり▲此調子では大納會迄新高値を演ずると豫想さるるに至つた▲東株の當限受渡高は九十一萬七千八百株と創立以來の新記錄で更新買に强を添へた▲北濟の寄付が惡かつたのも人氣筋が昨寄の强弱を吟味し後止を行つたために人氣株の崩落が原因と見られるがインフレ低金利による春高見越の大勢は斷として動かない▲期米の納會は二十四圓一錢と今年の高値を示したも好感してゐるから軟派も殆ど深押の期待が全く外れる[illegible]ことになりはしないか▲朝新の買方主力が受株して代引一萬八千株の減少と[illegible]

朝新代引激減
前途は益有望

朝新株の代引尻は休日前一萬一千七百八十株と新記錄を示してゐたが今朝は買方主力が八千株を受株して急激に減少して四千二百株に減少し目歩は二日間を通じて五十五錢と休日前の五十五錢に比し實に四分の一の減少を示し、俄然從來の主力筋が渡株を激增せしめてきたので買安心の硬派は又もやヂリ／＼と買つて出て四圓九と强引振りを發揮してきた、諸株の前途見越の狀態に朝新も目新しい値な點もあるが、當今の相場が決して割高ではなく目々の商狀が一萬三千株程度を示してゐる現況から終了したと思はれるので此期する先の亂高下時代の所謂一儲も大體からの波瀾が起る懸念は薄らぎ、以て越年するものと見られてゐた

人氣浮動す

入納の十圓方の大暴落に至つて北濟の寄付惡化となつたが相場は春高見越しにともすれば賣氣は落ち着き强な足どりを示してゐるが一部には政友會の補閣運動が懸念されその崩壞も豫想されて或は財經政策上にインフレに修正を加へられはしないかとの懸念もあり[illegible]の日歩を怖れて躊躇する所ではない

朝新本玉表

[illegible]

東新大新手口表

[illegible]

東株受渡新記錄

【東京二十六日發電】東株取引所に於ける十二月限受渡高は昭和四年[illegible]五十七種株數九十一萬七千八百二十株代金五百五十七萬五千四百九十圓[illegible]十四圓一株平均値段六十圓七十五錢で右株數は取引所創立以來の新記錄である

有價證券賣買竝金融
京城明治町壹 電話本局三五五番
本日ノ人氣株 朝取 朝鐵第三新 三菱鑛新 大坂製鐵
山本源作商店

株式（廿六日）

朝取短期 [illegible]

大株短期 [illegible]

東京現株 [illegible]

東株短期市場 [illegible]

初相場豫想懸賞募集

初立會（一月四日）
朝新株 短期前場寄附値段
朝取期米 仁川前場三月限寄付

賞	品
一等	十圓券 勸業債券 二名
二等	復興債券五圓券 四名
三等	大社對鋼銀メタル 十名

各題を通じ十六名を限り贈呈します適中者多數の場合には抽籤を以て定め適中者なき時は最も近似のものより順位等級を定める事とします

締切 昭和八年一月七日
發表 昭和八年一月十日本紙經濟欄
宛名 住所氏名を明記して『京城日報』經濟部宛の事

（注）葉書に一人一枚一題限りとす兩題を葉書一枚に連記は無效

京城日報社

二十四圓一錢
最高値を演出
大納會を遂ぐ

前場 休日前に引續つて、相場は春高見越しの新規買ひを喚起して今朝は中廿三圓八十四錢先二十三圓八十四錢と益々上放れに寄付き買方の利喰ひに此處一寸伸惱んだが四節以降は新規の買物と歳末安を狙ふた買方の爆物に八十七錢から九十錢台に吹き上げ連節買方の利喰ひと採合ふた揚句引際は遂に四圓の關門を突破して〆一錢と附け荒井社閉會の挨拶と共に一同拍手を以つて日出度大納會を遂げた

期米雜觀

朝鮮市場は本日を以つて目出度歳末の幕を下ろしたがどう其納會を見るに▲茲に顧つて過去の趨勢を顧みると本年は金再禁止に依つて下値の基礎工業が完成し之れから本經濟に入つてもと見られるのであるが[illegible]して見ると米界が此の歳末に高騰となる事は當然にして大正六年の如く金の輸出禁止後七年度は本年の如く其の効果顯り現はれず八年度から顯れが起き大爆發を演じた事を思ふて明年は米價革命時代が來ると云ふ强氣の說も一部に聞されるわけに行くまい▲殊に空前のインフレ政策が前年に置されるの事を思ふと米價三十圓說も圃人の嘆息と見たら先で大に年が間違ふかも分からない

正米强硬續き
初相場新高値か

定期は既に春高見越を唱へて人氣旺盛に意外の高納會を見るに至つたが一方正米は年末年始の暗り中期米に追從して高騰狀を辿るか否かに付き觀測して見ると無論内地との取引は鮮米が割高の立場にある爲め大口の注文は[illegible]

理想は三十圓

相場は本日の大納會に際しても何ひるまず益々新高値に吹き上げ[illegible]と云ふ有樣に、歳末の人氣が[illegible]

高値發會?

明年初會の新甫三月限が那邊に生ずるかは年末年始の時期中に於ける正米の向背如何では未だどう變化するか分らない本日の大納會に於ける人氣關係から推測すると正米にも底穴が無く[illegible]

仁川在庫激增

二十四日現在の仁川在米高は合格米八萬八千四百二十一叺で前週より一萬九百九十四叺を增加しまた[illegible]

仁川穀物出入

[illegible]

京城延べ
好調裡に
大納會

前場 愈々大納會となり仁川高に買氣醱く寄付き[illegible]

朝取期米本玉表

[illegible]

正米

京城（急騰） [illegible]
仁川（伸悩） [illegible]
大邱（上進） [illegible]
大豆 [illegible]

期米（廿六日）

朝取仁川 [illegible]

東京期米 [illegible]

大阪期米 [illegible]

鮮内各取

[illegible]

市況（廿六日）

[illegible]

的田雙六 （30）
長谷川伸 作
藤井 畫

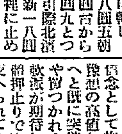

鬼退治（五）

雙六は、二郎次に迫つて行つた時とは逆に、珠之丞の前へ前へと寄つてくる、その一足づつに、後へ後へと退つた。

二郎次が、取つて返した。

と知つて雙六は、ぴたりと立ち停まつた。

『最前もいつた、女は斬らぬ、退いてくれ』

『さういふ雙六殿こそ、お立去りなされ』

『いゝや、拙者は、そこに立つてゐる男に、この刀で問ふことがある。立去らぬ』

『わたくしも立去りませぬ』

『斬らぬと聞いて、ことさら邪魔か!』

『邪魔すれば斬ると申されますのか』

『……』

『父上樣を、何でそのやうに恐み深く思はれますか?』

『最前その問ひには答へた、太刀[illegible]

『殊勝。こいつは一閃の[illegible]、刀を!』

『抜くな徒妹。抜いてか、[illegible]むを得ず、斬らぬ心と[illegible]の啖となるおそれあり!』

『父を狙ふ神者の前に、[illegible]つけ脅怯な挨拶』

激しく睨み合ふ二人の[illegible]うちに、さッと翻つた顔色と共に珠之丞は刀を抜いた。

『抜いたな!』

と雙六は、險しく顔を歪めたが直ぐ、

『抜いたとて何の役に立つものか』

冷笑に聞こえるその言葉は、雙六が自分に聞かせる言葉の[illegible]つてゐた。

『珠之丞は、この手、この手だ! この手は[illegible]か!』

と、二郎次は勇氣を盛り返し、雙六の正面に立ちもかつたのは、側面から珠之丞に[illegible]せる。

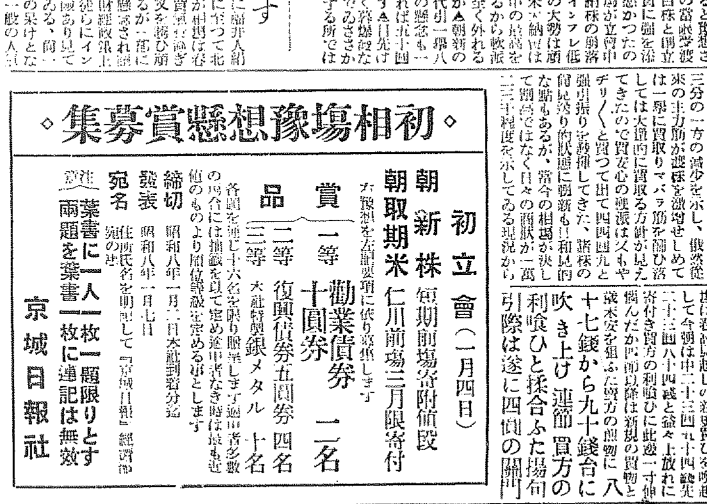

『心當りがないと、かねぐ、申されてでござりました。[illegible]はござりませぬのか』

『いや、おぬしとの問答は無用だ』

『さうは成りませぬ』

『退け! そこな奴は、おぬしとの問答の隙に乘じて突くつもりだ。やい、二郎次、おのれ自身もいふたでないか。雙六の贖罪と、[illegible]に、女に問ひかけさせ、その陰を借くとは汚いぞ』

二郎次は、硬くなつた頭に、こればかりは鋭く働く眼を剝いて、惜しい口調でいつた。

『何で。刀抜かぬ女を味方といふのか』

雙六は冷い笑ひを頬にみせた。

『曲者、討取りの、味方とも』

『念を入れていふたを忘れたか。おのれ只今斬るは大刀馬を恐む拙者が斬るのでない。邪慳の徒と罵り呼めたおのれに與へる拙者の刃だ』

『われ等は、無率を殺す鬼退治するものだ!』

『ふン、拙者が鬼か。鬼に一口に食はれるな!』

それと見てとつた雙六は、冷い有利を感じたからしかつた。

一喝を二郎次に投げた。

『泰平の世に生れ、人は無か生き物殺した覺えのない者が、雙六を討つとは片腹痛い』

構へを立てた後の雙六は、二郎次の口にものいつてゐるが、刃は逃されたやうになつてゐた。

珠之丞も、また、ものいふ餘裕がなくなつて、やがて、叩く鼠の鳴々しさが、喇喇として雙六の耳に入つた。

『ヤッ!』

二郎次は、一瞬を飲み[illegible]し、調子だつた。

『ヤッ!』

雙六のたつた一瞥で、ろく二郎次は突きを咽喉に入れられた。たッ、たッ、たッと後退に退いた雙六は、刃の血潮を振り切りつつ、珠之丞に笑ふ[illegible]たき眼を向けていつた。

『おぬし、絶世の美女に相違ないが、その爲めに助け置くのでない。大刀馬を惱ませる爲に生けて置く。思ひ上るな!』

京城日報 朝刊 本紙朝夕共十二頁

實業之日本 新年増大號
これからの成功法 新研究

今日の急務（陸軍大臣）荒木貞夫

◎これからの成功道（時事新報社長）武藤山治

◎今後の社會に雄たる者（實業之日本社長）増田義一

◎成功する型・しない型（阪急電鐵社長）小林一三

こんな男は取り立てられる（山下汽船社長）山下龜三郎 （東武鐵道社長）根津嘉一郎 （森永製菓専務）松崎半三郎 （日本石油専務）山田 …

これからの成功訓 ・大島帝大講師 ・…敎師 ・秋野…講師

これからの
必成就職法（安田保善社部長）丹治經三

生活統制法（立大教授）伊藤重治郎

財産保全法（…）礒部愉一郎

株式利殖法（…）長井修吉

貯金法十種（山谷生）

子弟教育法（海上郎）

財界指導の特輯
財界巨頭縦横座談會

この座談會の顔觸れは本誌にして始めて成し得るものだ！好景氣は何時まで續くか？巨額の公債が發行されるがこれによる財政の前途はどうなるか一般がひそかに憂慮する此の問題を財界巨頭が一堂に會して腹藏なく語り合つた。各巨頭の面目も窺はれて興味また限りない超特別記事だ。

・北海道炭鑛社長 磯村豐太郎
・東武鐵道社長 根津嘉一郎
・王子製紙社長 藤原銀次郎
・三井合名理事 有賀長文
・富士製紙社長 大川平三郎
・第一生命社長 矢野恒太
・大日本製糖社長 藤山雷太
・安田銀行副頭取 森廣藏
（本社側出席）社長 増田義一

昭和八年の事業界はどう動くか
▲金融界・▲綿業界・▲製紙界・▲造船界・▲鐵道界・▲電力界
▲セメント界・▲デパート界・▲肥料界・▲鐵鋼界・▲砂糖界・▲毛織界

◎現下經濟界の重要問題（貴族院議員）野村德七

◎爲替の前途はどうなる（三菱銀行取締役）丸山英彌

◎滿洲に雄飛を志す人に（大連商工會議所）松尾…

ウヨギツジ・サロン

利殖研究
▲最近めきめき立直つた會社
▲年一割に廻る米貨公債の買ひ方と儲け方
▲インフレ景氣株式値上り番附
▲株はどこまで買ひ進めるか
▲（投資相談）二十五會社の業績検討

現代オール代表一百人
新成功法百ケ條
◇チャンス摑み方十ケ條 ◇仕事に追はれぬ法十ケ條
◇腹の讀み方十ケ條 ◇認められる秘訣十ケ條
◇人心收攬法十ケ條 ◇円滿社交の秘訣十ケ條
◇自己宣傳の秘訣十ケ條 ◇遅れをとらぬ法十ケ條
◇就職面會の秘訣十ケ條 ◇引立てられる法十ケ條

◎職業別出世法…官公吏・商店員・會社員・教員・保險外交・銀行員・販賣外交の打明け話

四十醫學博士推奬 積極的健康法
大泉健康法 大泉梵山
長壽者の健康法

人間 松岡洋右
大谷竹次郎氏
法律常識

別冊附録 モダン常識辭典
菊半判三百廿頁

世界政治・經濟國防・社會思想・科學學藝・スポーツ・映畫・演藝・生活社交趣味・娛樂・モダン語

この一冊あれば誰れでも近代人になれる！

定價六十錢 送料七錢

東京京橋區銀座西 實業之日本社

商業登記公告 全州地方法院
[illegible]

商業登記公告 開城支廳
[illegible]

商業登記公告 井邑支廳
[illegible]

商業及法人登記公告 全州地方法院群山支廳
[illegible]

京城明治町二丁目 佐々木胃腸病院 入院隨意 電本二三八七・二三七一六

山口銀行 京城支店

新法令實施に伴ひ信託預金 朝鮮土地信託會社 京城・長谷川町

全歌壇の總動員!!
短歌研究
（平版百頁）

新年号出づ 毎號賣切れの盛況!!
本號に限り特價壹圓（送料四錢）

日本の詩歌……阿部次郎
正岡子規の歌論と作品との關聯……（推薦短歌）
新古今集春歌抄解……
古代歌格の一考察……歌壇時評
日本文法變遷概説 山田孝雄

大東京競詠
新東京風物歌
舊東京風物歌

近い過去短册の話 尾上柴舟
新短歌の理論と作品 石原純
長谷川如是閑氏の短歌觀を讀む 佐伯仁三郎
平安朝名歌講義 佐佐木信綱
石川啄木の再檢討 北川冬彦
歌 空穗・憲吉・秋圃・甲之・耕平・麓
奧秩父陰影記 前田夕暮
國歌八論解説 土岐善麿
京城の秋 安倍能成
西行法師評傳 尾山篤二郎
口譯萬葉集 折口信夫
短歌×讀者×誌友×文壇

女流歌人座談會 今井邦子・杉浦翠子・岡本かの子・阿部静枝…

特別附録 古今歌人人名辭典 藤田徳太郎編（歌壇大家一千人の大辭典）

改造社長 山本實彦著
滿・鮮
非常時知識、先づ滿洲の把握!!

滿洲事件の權威ある記録として、バイロンの詩箋以上の興趣をたゝへた本書は日本人として誰も一讀すべき務ある大快著として好評嘖々の裡に數ケ月にして十版を重ねる盛況を見せた。日本國民は斷じて賣る勿れ…

果然重版又重版好評嘖々!!

四六判上製 定價一圓五十錢 送料十四錢

エヌ・チエレンチエフ著 國際軍事科學研究所譯
赤露の見たる太平洋爭覇戰

太平洋に於ける國際的大爭覇戰の戰雲が刻々醸成されつゝある時、日本の全大衆が最も痛切に知らんとするものは、赤露のこれに對する戰略であり彼等の政策でなければならぬ。…

四六判並製 定價八十錢 送料十錢

子母澤寛著（最新刊）好評嘖々!!
菊五郎格子
斷然一世の待望を荷へる新人の一大快作

定價一圓五十錢 送料十四錢

發行所 東京市芝區新橋七丁目 電話芝(43)二一二一―二四 振替東京八四〇二番 改造社

主婦之友
新年號 再版發賣
大評判の三大附録つき

着工合のよい温かいねんねこ

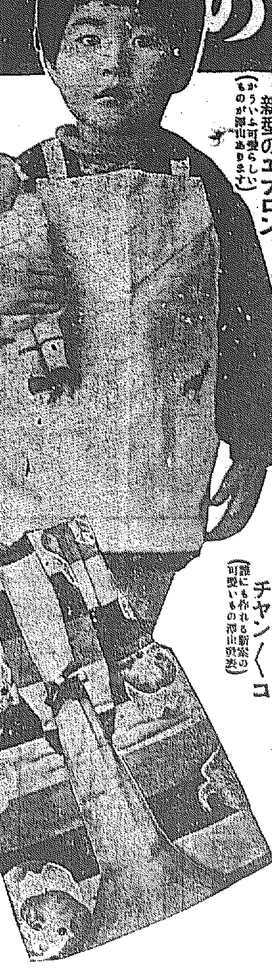

簡單に作れる新型のエプロン（かういふ可愛らしいものが澤山あります）

可愛い新案のチヤンチヤンコ（誰にも作れる新案の可愛いもの澤山發表）

附録だけでも七八圓の價値ある三大附録贈呈で大賣行

▲大評判賣切のところ再版いよく出來ました!!!
▲又もや賣切れぬうち即刻お求めくださいませ!!!

和洋裁縫 新案物百種の仕立方
水谷八重子孃が考案した防寒用の美容肌着もあります寒さ知らずの下穿もあります。どれ一つでも重寶な新案物ばかりで大評判です。赤ちやん用でも子供用でも男女大人物でも一切の仕立方があるので大評判です。これこそ新しい時代の裁縫全集で大評判です!!

お惣菜料理法
年中の朝・晝・晩の献立と料理法千六百種を發表
毎日のお惣菜が三度々々の献立から作方まで一切わかるカード式の重寶な料理全集です。これさへあれば安くて美味しい榮養本位の家庭料理が何でも出來るので大評判。日本で初めてのお惣菜料理集!!

三十大家特別揮毫 短册畫三十枚
一流大家の傑作畫を實物通りにした四五圓の價値ある附録

伊東深水先生・伊藤小坡先生・生田花朝先生・橋本關雪先生・川合玉堂先生・鏑木清方先生
上村松園先生・柿内青葉先生・横山大觀先生・吉村忠夫先生・堂本印象先生・竹内栖鳳先生
土田麥僊先生・中村大三郎先生・中村貞以先生・野田九浦先生・安田靫彦先生・矢澤弦月先生
山口蓬春先生・山川秀峰先生・松岡映丘先生・前田青邨先生・小室翠雲先生・小林古徑先生
近藤浩一路先生・菊池契月先生・北野恒富先生・木谷千種先生・島成園先生・平福百穗先生

寶石入金指輪二千箇贈呈
幸運の金指輪がハガキ一本で當るのでトテモ大評判です

定價八十錢（送料十二錢）
東京神田（振替一八〇） 主婦之友社

豫測を許さゞる 鐵道豫算の前途
政友强硬派飽迄反對

【東京電報】政友會內の鐵道豫算に對する不滿は遂に壬申會の決議となり、河上總務の總務辭任となつて爆發したため黨幹部はこれが對策を愼重考慮中で、二十六日朝の院內幹部會でも協議するところあつたが、一方鐵道豫算反對派は幹部の態度を手緩しとし二十六日の代議士會を機として大いに反對氣勢を煽らんとしてゐた事實があるので島田總務は機先を制して發言者の出ないうちに閉會したが、二十六日夜は所謂强硬派の二六會が那賀川に會合し、また二十七日の代議士會ではこの問題を持ち出さんとしてゐる有樣なので、鐵道豫算の前途は如何に進展するか今のところ豫測を許されないものがある

政府は樂觀す
鐵相が誠意を示せば 問題は解決すると

【東京電報】鐵道建設改訂案に關し、政友會內には三土鐵相に對する彈劾氣勢昂まりつゝあるので政府は成行を憂慮し二十六日午前閣內で齋藤首相の命を受けた柴田書記官長は三土鐵相と會見、鐵相の意向を質し、更に午前二時久保田次官を首相官邸に招き建設改訂の經過並に私鐵補助減額內容等につき詳細聽取する所あつた、しかして三石、山田線、八幡濱、宇和島線も地方の要望を加味して改訂やむを得ず、私鐵補助減額もやむを得ぬが、政友會は之を黨略に利用せんとするものなる故、現內閣は多年の懸案を解める意味で改訂を必要とす、よつて休會明けまでに三土鐵相より關係筋に誠意を披瀝し、事情を諒解せしむれば該問題は自ら解決するものとして政府は樂觀してゐる

政友會各常任 委員長決定
昨夜の首腦部會議で

【東京電報】政友會の各常任委員長は二十六日夜の首腦部會議の結果左の如く決定した

政務調査會長 熊谷直太
副會長 田子一民
同 胎中楠右衛門
全院委員長 宮川一貫
豫算委員長 藏園三四郎
決算委員長 山崎達之輔
懲罰委員長 山崎猛
建議委員長 岩崎幸治郎
請願委員長 倉元要一
特別委員長 山下谷次
同 大口喜六
同 若宮貞夫

兩院議長 奉答文捧呈

【東京電報】徳川、秋田兩院議長は二十七日午前十一時宮中に參內、鳳凰間に於て 陛下に拜謁仰せ付られ二十六日賜つた勅語に對する奉答文をそれぞれ捧呈し、更に優渥なる勅語を賜りたる旨を報告して散會

文政審議會副總裁 岡田良平氏に決定

【東京電報】久しく闕員中の文政審議會副總裁は、樞密顧問官岡田良平氏に決定、二十七日發令される筈である

二十七日の 兩院日程

【東京電報】年內の兩院は二十七日にて終り、二十八日より一月二十日まで休會となるも、二十七日の兩院議事は左の如くである

貴族院 午前十時開會、勅語奉答文議事を開き可決後、議長は秋田衆議院議長と宮中に參內天皇陛下に拜謁仰付られ奉答文を捧呈、此の間近衛副議長議長席に着き全院委員長、常任委員長の選擧を行ひ休憩、再開後徳川議長より奉答文を捧呈せるに對し、更に優渥なる勅語を賜りたる旨を報告して散會

衆議院 午前十時開議、議長參內につき植原副議長代つて着席、日程の全院委員長選擧、各常

鮑駐日代表に 元旦の拜賀 を差許さる

【東京電報】天皇陛下は目下日本に駐剳する滿洲國代表鮑觀澄氏に對し、諸外國の大公使と同樣の御待遇を遊ばさるゝため、來春一月一日宮中に於ける外交團の拜賀後、午後一時半宮中で外交團と別個に拜賀を差許さるゝ旨、廿六日仰せ出だされた

民政豫算委員

【東京電報】今議會の民政黨側の豫算委員は左の通り決定した

町田忠治、高木正年、中島彌團次、三宅磐、小山邦太郎、工藤鐵男、川崎克、西脇晉、桝谷寅吉、中玄藏男、松尾四郎、小川鄕太郎、田中貢、村上紋四郎、勝正憲、田島勝太郎

第六十四議會召集日

非常時打開の第六十四議會は、いよいよ二十四日召集され、貴族院では午前九時、衆議院では同十時いづれも開會し議員の部屬決定、部長、理事の互選等を型の如く行つて成立、こゝに齋藤內閣最初の通常議會の幕は切つて落された（寫眞は鈴木總裁を中心とせる政友會議席と衆議院內議會成立の刹那）

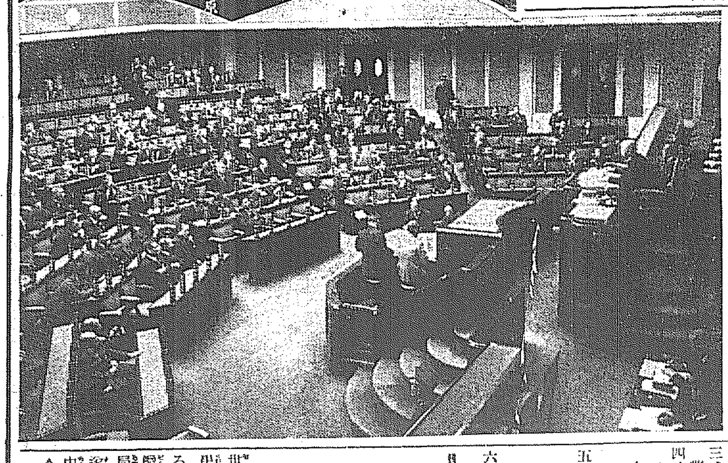

東久邇宮殿下 廿六日御歸京

【東京電報】昭和五年八月以來名古屋步兵第五旅團長として同地にあらせられた東久邇少將宮殿下には、先頃の異動で參謀本部附仰せ付られ、二十六日名古屋をお引揚げ遊ばされ高瀨御附武官御同伴、午後四時五十五分御歸京あらせられた、殿下には一兩日中に參內 陛下に御挨拶を述べさせられると拜聞する

最後的に決定せる 昭和八年度豫算案
けふ兩院議員に配布

【東京電報】政府は廿六日の閣議で明年度豫算案を左の如く決定し、これを二十七日兩院議員全部に配付することゝなつた

豫算綱要

編成方針＝八年度に於ては前年度に引續き滿洲事件費及所謂時局匡救に要する經費の計上を要し、又兵備改善の必要並に爲替相場の變動に基づき經費を增加するの已むを得ざる事情にあり、しかして地方財界の現狀は租税その他の經常歳入に關し增收計畫を樹立するに適せざるものあるを以て、歳入の不足は公債財源を以て補塡することゝし大體左記により昭和八年度豫算を編成せり

一、兵備改善に關し緊急の必要に基づく經費を計上せり
二、滿洲事件費は滿洲に於ける現狀に鑑み本年度所要額を計上せり
三、農村の振興その他所謂時局匡救に關し必要の經費を計上せり
四、その他の新規事項は爲替相場の變動に基づく國債元利拂の增加等差し向き必要避け難き經費の外はなるべく之が計上を見合せたり
五、爲替相場の變動著しきに鑑み一般會計の區分を明かにするため外貨支拂に關する貨幣交換差金は一般會計及特別會計に於て夫々之が負擔を爲すことに改めたり
六、增税その他增收計畫を樹てざるを以て、歳入歳出を差引き歳入の不足は公債財源を以て之を補塡することゝせり

八年度歳出入豫算及前年度豫算との比較（單位千圓）

◇歳入		
經常部	一、二六九、〇六六	比較增 一〇四、〇四二
臨時部	八四〇、〇四〇	同 三六八、一三〇
普通歳入	八四〇、八三五	同 九八、一六六
公債金	八五三、二二一	同 三六八、二六四
合計	二、二五九、〇四六	同 [illegible]
◇歳出		
經常部	一、三七〇、八五六	比較增 [illegible]
臨時部	八八八、一七六	同 [illegible]
合計	二、二五九、〇四四	同 [illegible]

歳出經費の各省別內譯（單位千圓）

皇室	經常部	四、五〇〇
	臨時部	—
	計	四、五〇〇
外務省	經常部	一六、三三六
	臨時部	一〇、〇六三
	計	二六、三九〇
內務省	經常部	四九、七〇六
	臨時部	一六八、七二三
	計	二一八、四二九
大藏省	經常部	四三三、一〇〇
	臨時部	四一、〇〇九
	計	四七四、一三九
陸軍省	經常部	一七二、一一九
	臨時部	二七五、七六三
	計	四四七、八八三
海軍省	經常部	一七八、八二三
	臨時部	一九三、七八三
	計	三七二、六〇六
司法省	經常部	三三、八八六
	臨時部	一、六三三
	計	三四、四九〇
文部省	經常部	一二九、二八〇
	臨時部	二三、五六五
	計	一五二、八四六
農林省	經常部	一八、八八〇
	臨時部	八八、五〇一
	計	一〇七、三八二
商工省	經常部	五、二七四
	臨時部	八、五〇三
	計	一三、七七八
遞信省	經常部	三〇五、一四四
	臨時部	四四、七九〇
	計	三四九、九三七
拓務省	經常部	一、九五四
	臨時部	一五、七六〇
	計	一七、七一四
經常部合計		一、三五七、九三六
臨時部合計		八八一、一五八
總計		二、二三九、〇九四

滿洲事件費

（一般會計）	
外務省所管	四、七〇八
大藏省所管（第一豫備金）	二〇、〇〇〇
陸軍省所管	一四五、九九〇
海軍省所管	一五、五七四
遞信省所管	五七
計	一八六、三三〇
（特別會計）	
朝鮮總督府所管	一、二七四
關東廳所管	三、二三六
計	四、五〇一
合計	一九〇、八三一

時局匡救費

（一般會計）	
既定額	四七、七二六
新規增加額	一五九、二七五
計	二〇七、〇〇二
（特別會計）	
既定額	八、〇五七
新規增加額	八、〇五八
計	一六、一一六
合計	二二三、一一九
右に關聯し地方の負擔に屬するもの	
內地	一三三、四三三
朝鮮及台灣	一、九九五
計	一三五、四二七

なるを以て大體に於て昭和八年度の時局匡救に關する中央及地方の總投資額は三億五千八百餘萬圓外に、兵備改善に關する經費中の內時局匡救に資する經費と見做し得べきものは、陸軍省所管において一億二千七百五萬圓、海軍省において七千百三萬二千圓、計一億九千八百八萬二千圓あり

米穀統制 小委員會 廿七日に繰越

【東京電報】米穀統制調査會特別委員會小委員會は、二十六日午後一時半より農相官邸に開催、前回に引續き幹事案を中心に米穀統制の總論を纏め上ぐべく議論を進めたが、その際
一、生產品を保障するといふ觀念は不可である
一、價格公定については商人間の取引で始めて正當な價格が出るもので、政府が干與すべき筋合でない
との意見が出で、結局委員會の總論纏まるに至らず、廿七日に繰越し總論審議に努めることゝなつた

出淵大使 歸任感想談

【ワシントン廿五日發電】二十四日ニューヨーク到着の出淵大使夫妻及び令孃の一行は二十五日早朝ワシントンに歸着した、驛頭には日、米人多數が大使を出迎へたが大使は記者團に對し左の如く歸任の感想を語つた

太平洋問題につき最近日米間に疑惑が發生してゐるやうに思はれるが、私は斯かる疑惑一掃に努力する考へだ、今回の歸朝と滿洲問題に依り、現在の狀態に關し新しき諒解を深めたことは私の非常に滿足に思ふところである

税制改正 準備委員會 內閣に設置
之が結果を待つて 財制と共に適當の機關設置

【東京電報】齋藤首相より各閣僚に意見を求めつゝあつた財税整理根本方針につき、一月二十一日議會休會明けまでに是非これが決定を爲すことになつたが、取あへず二十七日納めの定例閣議に內閣に税制改正準備委員會を設置することを附議、諒解を得てこれを設置し、事務的に税制整理の根本的方針を樹てることゝなつた右は高橋藏相が會長となり、大藏內務省の外、關係各省の事務次官、局長級、更に法制局長官を委員とし官制によらざる委員會を設け、各種税制改正の要綱を調査研究し之が結果を待つて財制と共に適當なる機關を設け、税制整理の根本方針を決定する段取となつた

國庫現計 大藏省發表

【東京電報】大藏省發表、十一月末現在七年度國庫現在高左の如くで、前年同期に比し歳入出も增加を示した（單位千圓）

歳入	
經常部	四二七、八五五
臨時部	一四六、七八八
計	五七四、六四四
前年同期に比し	八〇、七八三增
歳出	
經常部	五一四、四四三
臨時部	七二八、〇五九
計	一、二四二、四九二
前年同期に比し	一三三、五〇八增
租税	一六六、七三三
印紙收入	三三〇、三〇九
官業官有財產收入	二二八、八七九

本府御用納式

總督府では二十八日午前十一時半第一會議室に全職員集合の上御用納式を擧行、明年は一月四日午前十一時五十分より御用始め、六日より平日通り執務する事になる

荻根京城憲兵隊長 昨夜家族同伴着任

先般の異動で京城憲兵隊長となつた荻根丈之助氏は廿六日午後七時京城驛着列車で家族同伴着任した、氏は久留米憲兵隊長として上海派遣部隊と共に出征、例の爆彈事件當時同地にあつた人で新滿州の分隊長たりしこともある（寫眞は着任の荻根新憲兵隊長と家族）

京城府會
同志俱樂部解散
廿六日聲明を發表 診療所問題を轉機に

京城府會の過去に於ける一つの癌となつてゐた準與黨公約即行派は二十日會を組織し、調査派は同志俱樂部を組織して互に拮抗してゐたが、過般の府立診療所問題では一齊派とも四分五裂の錯雜せる狀態に陷り政治團體の意味を失墜するに至つたので同志俱樂部では二十六日次の如き俱樂部解散の聲明書を發表するに至つた

聲明書

我が同志俱樂部は創立以來公正穩健なる態度を以て府政に參畫し來りたるが、更始一新する必要あるを認むるに至り、大いに飛躍を期し、一應解散するの適當なるを認め、全員一致を以て解散したり、茲にこれを聲明す

同志俱樂部員一同

今後の分野は 大きな興味
解散前の議員色分け

過般の京城府會をして殆んど收拾し難きまでに混亂錯綜の狀態に陷らしめた府立診療所問題は、府會の分野にまで大きな分解作用を働きかけ、電氣公營問題以來結束を固めて來た同志俱樂部も遂に前項の如く二十六日解散の聲明を發表するに至り、今後の府會の分野に大きな興味を投げかけることゝなつた、因みに同志俱樂部解散前までの四十九議員の色分けは次の如くになつてゐる

▲同志俱樂部＝田中、石森、秋山、金思淵氏ら一派十三名
▲廿日會＝成松、中村、杉原、東根氏の一派十一名
▲無所屬＝肥塚氏外十一名

であつた單獨十二議員も利害、赤化方面より漸次同化中にて遂行的に步武を整々進めてゐる

石森議員談

右に就き同志俱樂部に屬してゐた石森議員は次の如く語る

自由資格論に分れ、全く正反對の精神に相反することゝなつたので、こゝに解散を聲明し、各自新なる精神を以て府政刷新のために進むことゝなつたわけである、一方廿日會も診療所問題では賛否兩派に分れてゐるから有名無實とも思はれる、今後の府會の分野に就ては今何とも申し上げられぬ

商店法案 今議會に提出

【東京電報】商店被雇人保護のため、さきに內務省社會局で草案した商店法は今議會に提出することゝなり、社會局では明春一月十日に參與會議を招集してこの法案を諮問する旨二十六日附指示狀を發した、而してこれと同時に各地方關係方面へも諮問し意向を質すことゝなつてゐるが、一部には相當强固な反對もあるので實現には速斷を許さないものとみられてゐる

宇垣總督夫人

廿七日午前八時五十分京城驛着列車で歸城の筈

印度關税法 一月より實施

【ニューデーリ二十四日發電】オッタワ協定所定の印度關税法は、一部を除き明年一月一日より實施されることゝなつた

學良着々 戰備を進む

【錦州二十六日發電】最近熱河一帶における不安の空氣はその度を加へ殊に朝陽、建平、阜新、赤峰方面は戰時氣分濃厚で學良より派遣された第十六旅は同地方一帶に塹壕を構築中、又關內より輸送中

北支將領を集め 重大防備對策
具體的計畫を確立か

【北平二十六日發電】熱河方面の風雲急を傳へられる折柄、山東省政府主席韓復榘の來平を機とし、熱河に隣接する河北その他山西、山東、綏遠各將領を北平に招集し北支防備の對策を講ずるに決定し、既に孫殿英、宋哲元は二十六日着平の豫定であり次いで龐炳勳、徐永昌、湯作衡に對しても招電を發せられた、一方張學良在中の幹部職何柱國、將伯誠等の間に山海關熱河方面の重大事態に對する具體的軍事計畫が確立されるものと見られ、注目されてゐる

應募者相次ぐ 癩豫防寄附金
感激に咽びながら 池田警務局長語る

世界人類の福祉に貢獻する半島內癩患者撲滅を期し、半島の淨化を圖る癩豫防協會設立基金はその後續々として寄附金の應募に本府警務局各課は感激にむせびつゝ計畫の遂行に力めてゐるが、既に十二月中に受付けた額は

▲全北沃溝郡熊本農場主 熊本利平
▲京城鐵山業 崔昌學
▲東京 三井
▲同 三菱

の各一萬圓を筆頭に十四口十四萬圓以下の五百圓、京城刑務所員三百名の一百圓、院內會を通じた城大看護婦一同の五十圓、キリスト敎聯合會が街頭に進出して集め得た零細な寄附金五圓など御眞心の淨財が續々として本府に申込まれ、總額は地方の分を合して一般寄附豫定額二十七萬圓を突破する趨勢を示してゐる。右に就て二十六日感激の面もちで池田警務局長は語る

一般の絶大な後援に對しては何とも云へぬ感激を受けてゐる、半島淨化のため人類平和のため眞に喜びに堪へぬ、總額は僅にも豫算を超える模樣であるが、この際第一期計畫の二千人に第二期計畫の一千人收容を合して收容設備を完成し、目的の完全遂行を期したいと考へてゐる

癩豫防協會寄附金
（昭和七年十二月二十四日迄本府取扱）

▲百十四口四十八錢與國同志會京城支部代表李江韓正▲百圓後藤風雲堂京城出張所▲百圓佐田治策、同松枝▲四百四十一圓廿八錢京城基督敎聯合會長▲三十圓米田甚太郎▲二圓劉永烈▲二圓一錢平澤金融組合西井里支所職員外三名▲三十圓稻崎延太郎▲一百圓田三良▲十圓潤浮龍

計金九百二十五圓七十七錢
累計金六千二百六圓七十四錢

基教聯合會 募集寄附金
衛生課へ提出

京城基督敎青年會、京城日本基督敎會、京城組合敎會、メソヂスト敎會、聖公會、東町日基敎會より成る京城キリスト敎聯合會では去る十二月九日より三日間本町入口外五ヶ所に朝鮮癩豫防協會事業資金を街頭募集を行ひ、一般篤信者の淨財を募集した外、信者よりの禮拜獻金、十錢袋等によつて募集を受けてゐたが二十一日これを取纏めて總督府衛生課に提出した。因みにその成績は次の如くでこれに對した費用は全部聯合會に於て負擔した

街頭 第一日 金九十二圓六十一錢
同 第二日 金一百三十一圓三十一錢
同 第三日 金二十二圓八十四錢
小計 金二百四十六圓七十六錢
禮拜獻金 金六十三圓四十五錢
十錢袋 金百三十一圓七錢
總計 金四百四十一圓二十八錢

――人――

◇西本計三氏（專賣局事業課長）東上中の處廿五日午前七時歸城
◇新谷二郎氏（京城醫學專門學校教授、醫學博士）就任挨拶のため廿六日來社
◇紅露利平氏（龍山步兵第七十八聯隊、陸軍步兵少佐）就任挨拶のため二十六日來社
◇加藤樹三郎氏（鮮銀總裁）廿九日午前十時出發、山口縣俵山溫泉に向ふ豫定
◇松井房次郎氏（米倉社長）東京京都方面旅行中の所廿六日夜歸任
◇鈴木無稀氏（支配人）二十八日大阪へ
◇久保寬一氏（土地改良部務）一月四日迄洪原關係で東上
◇三井榮長氏（不二興業專務）二十六日午前十時發列車で東上
◇志賀信光氏（李王職事務官）二十五日入城龍山屋へ▲吉富鐵三氏（李鍝公附武官大尉）同上

どこを開いても美しい繪とお話で一杯！お子樣のよろこぶ贈物！

模範家庭文庫 繪入新譯
◇文壇諸大家執筆◇
定價各冊一圓八十錢（送料各三十二錢）

大アラビヤンナイト1
グリム御伽噺
イソップ物語
アンデルセン御伽噺
ロビンソン漂流記
世界童話寶玉集
西遊記
ガリバア旅行記
日本童話寶玉集上・下
世界童謠集
續グリム御伽噺
支那童話集
弓張月物語
朝鮮童話集
印度童話集
トルストイ童話集
科學物語
キリスト物語
少年ルミと母親

畫とお話の本
◇楠山正雄編◇
定價各冊一圓六十錢（送料各一四錢）

サルとカニ（日本童話）―一學年用― 岩岡とも枝畫
イソップものがたり（動物說話）―二學年用― 武井武雄畫
大男と一寸法師（世界童話）―三學年用― 河目悌二畫
おやゆび姫（アンデルセン）―四學年用― 初山滋畫
源氏と平家（歷史童話）―五學年用― 小村雪岱畫

東京市神田區 振替東京五〇一番
冨山房

社説

昭和七年の財界回顧

顧みれば昭和七年のわが財界は波瀾重疊の一年であつた。即ち嚮に激した世界資本主義機構の極度の行詰りによつて、深刻な恐慌のクライマックスに立つた昭和六年を通じく見送つたわが財界は、政治外交上に、經濟上に異常な非常時を迎へねばならなかつた。先づ滿洲事變に續く上海事變の擴大、井上、團兩氏暗殺に續く五・一五兇變の突發など、急テンポな事變の連發によつて齋藤擧國一致内閣を成立せしめたが、國て農村救濟運動の旋風的擡頭によつて時局匡救の臨時議會が招集せられ、破局的數字の公債發行と八年度豫算の編成を余儀なくせしめ、その間日銀の發行制度改革、關税大改正、滯貨生糸の政府買上、資本逃避防止法令、各種低金利、中小工業匡救の諸對策の實現を見るに至つた。更に下半期後に至つては滿洲事變がリツトン報告書に基づいて國際聯盟の批判の俎上により一方露支國交の回復によつて極東外交問題も漸く紛糾を極めんとしてゐる。

◇

上述の内外情勢を端的に反映した昭和七年のわが財界は、再禁景氣から大不景氣へ更に又まことに急テンポな大旋回をふたたび試みてゐる。即ち年頭から二月にかけては再禁止景氣の大勢觀測見越しから換物運動を作つて商品と證券は騰勢を演示したが、政府は未だインフレーションを開始するに至らず、他方海外財界の惡化、上海事變の突發等も加つて再禁景氣は一溜りもなく解消し二月以降は所謂大登不景氣へと顛落せざるを得なかつた。かくして絶對多數政黨たる政友會内閣の出現につゞく、齋藤非常時内閣の成立に及んで、政府は遂に俄然大インフレーション政策と方向轉換を試みたが下半期は更に爲替の大暴落と、政府の低金利政策・インフレーションの浸潤によつて、インフレ煽揚景氣の現出となり、特に十一月末から十二月に亘る諸株商品の騰勢は著しきものがある。

◇

下半期二四ヶ月の間に、超高速度で煽揚せられた上述のインフレ景氣は、殆ど大正九年頃の世界大戰當時に匹敵するものがあるのであるが、しかも詳細に檢討すれば有高運賃景氣中には多分に異色を藏してゐる。端的に之を例示すれば先づ生産財原料のみ徒に昂騰して、消費財の騰貴は伴はず、諸商品の騰落にも拘らず各種事業は依然高度の操短を持續して居りまた株式の騰勢と金融の極度の緩漫に拘らず新規事業は産金事業以外には一向に見當らぬ始末である。更に日本經濟の外郭たる海外財界は英米兩國が未曾有の低金利時代を示現してゐる以外には、英米佛の物價經濟、世界貿易、國際的の通貨が緊縮せられてゐる等の事實から世界經濟が依然不況の域を脱してゐない事は容易に推知されるのである。

◇

斯くしてインフレと爲替安の二重奏によつて煽揚されたわが國現下の景氣は、世界經濟とは縁もゆかりもない孤立經濟であると指摘して用捨してゐるとは思はれず、此の觀念的捕捉が今後如何なる形態において發展するか、それは實に來るべき昭和八年の問題である。唯インフレと爲替安を材料とする好景氣は未だし。しかもそれによつて事業資金が[illegible]現下の極度の金融緩漫を槓機とする來春の低金利下實現を俟つて、各種事業の操短緩和、新規事業の急激な勃興等が期待されぬでもない。しかもそれによつて事業資金が必要以上の生産能力を擴大し、再び生産過剩の素因を造り過剰設備上不利な狀態を惹起する如きことがあれば、それこそ、資本主義經濟破綻のテンポに拍車を加へるものと謂はねばならぬ。

華々しく乘出した『東亞佛教協和會』

『朝鮮佛教普及會』を改革して 日滿親善、思想善導へ

【東京支社電話】内鮮融和思想善導を目的として昭和四年に組成された朝鮮佛教普及會は、李元錫氏副會長、鮎岡二氏財務部長、加藤明憲氏監査理事長として鮮内に活動しつゝあつたが内地にもこの種運動を起す必要があるといふので、過般來各方面にその援助を求めつゝあつたが、政界財界方面の知名有力の士二千餘名の贊成を得たので、日滿親善平和保持と共に現下の思想國難を救ひ、自力更生をモットーに東亞佛教協和會と改名し、床次竹二郎、水野錬太郎兩氏を副總裁、大迫尚道大將を常務顧問、[illegible]、本多熊太郎氏を顧問に仰ぎ二十三日午後一時から日比谷公會堂において華々しく發會式を擧げ、引續き講演會に移つたが、慌しき歳晩の折にも拘らず六百余名の參會者があり大迫大將開會の辭を述べ、李元錫氏の經過報告の後、松井茂博士、加藤明勝、大塚日現師の講演ありて多大の感動を與へ、最後に永井拓相、井上滿洲男その他の祝辭祝電披露あり午後三時半盛會裡に散會した

發展の一途を辿る 大聖教會

趣旨に共鳴者續出す

一視同仁の聖慮を謳り奉ぐ幸福なる生活を營けてゐる朝鮮人佛教徒中の有力者が集まつて、昨年八月本派本願寺大聖教會を組織したが、その趣旨は佛教の信念を涵養し上報四重恩と下濟三道苦とを實行し、内鮮融和、思想善導及び職業紹介等に努力して臣民の義務を盡し、聖慮に奉答せんといふのであつて、本年五月佛前に奉告した人は會長金英洙男を始め四百四十五名に及んだが、最近の民風作興、自力更生運動と共に大聖教會の趣旨に共鳴する人が多く、發展の一途を辿つてゐる

民心を作興し 自力更生の道へ（六）

經濟國難に直面して

京城高商教授 加藤廉平

しからば丁抹は如何にして今日あるを得たかそれは今まで申上げた通りであつて、ひたすら民心を振作し、自力更生に邁進したその賜物に外ならない。しかして私は勿論丁抹の眞似をマネヨといふのではありません。けれども、丁抹の自力更生の事實は、今日の我が國民に對し、缺くべからざる好個の生きた參考資料といはなくてはならないのである

そこで、吾々は振り返つて、我が國の現狀に對し、如何なる行動方策を以てせなくてはならないか如何にして目下の經濟上の大難局より脱出しなくてはならないか。こゝに眞劍に反省しなくてはならぬ。しかるにこの時に當り、内地に於ても、又我が朝鮮にあつても共に等しく當局が大童になり、大々的に、普遍的に、民心作興、自力更生運動を開始して、國民の更生觀念に懸命となつてゐるのは、寔に時宜に適中した二大方策である。そこでこの機會に吾々は更生の事實をとつて以て、いはゆる吾が玉をみがく他山の石といたし、明治維新以來、英吉利などの事情とは反對に政府が主動者となつて、各種の產業革命、經濟推展に努め、人民はこれに追隨して行き、或は行かなかつたといふ樣な關係で打ち過ぎて來たから國民にその習性が今尚依然として殘つてをり、寄生木根性が失せないで、あまりにお上に頼り過ぎその結果は獨立獨往の精神に缺けてゐるやうである勿論政府に頼ることは必要ではある。然しながら國民がいつまでもこの縄に陷り込んで、寄生木根生から脱け出し得ず、困難の排除、國運の伸展に對し、少なからず支障となるものであると思ふ。如何に政府が百、千の方法、千、萬の施設をなしても、先づ國民に自立獨往の意義根氣がなければ經濟の進歩國運の發展は到底期し得られない。然るに國民そのものに『自己の運命は自己の力で開拓する、人の力なんか頼らぬ』といふ氣魄を其へて以て各自が各々の仕事に精進するならば、今日唱へられてゐるところの自力更生は、必ず成功するのと確信するのである。然し自力更生は決して獨立獨行に依れといふのではない。今日の國民の經濟生活に於ては、時にそれではならぬ點にあつて、同じ歩調にあるものの、同じ職業に從事するもの、また利害關係を等しうする仕事にある者などが、色々の形において協力一致をする、即ち曾我我が國に最も盛んになつて來た國組合運動の如きは、その最も著しきもの、一つであるが、斯様にして各人がコオペレーションによる精進によつてはじめて、共存共榮の實を擧げることが出來ると思ふ。然して目下の我が國の經濟難局を切り開いて、眞に困難なる國民經濟の更生を迎へるが爲には、農民も、商工從事者も、官吏も、教育家も、學生も、その他凡ての國民が一體となつて、精進するにあらずんば到底その目的を達することは出來ないと考へる

然るに、その自力更生の道に邁進して行くのには、言ふまでもなく、彼の丁抹の例にもフランスの場合にも見られるやうに、先づ以て、國民各自がその精神を作興することが必要である。即ちこの振作した精神の土臺の上に、はじめて自力更生は實現せられ得るのである。從つて自力更生のうまく行くのも、行かぬのも、ひたすら吾々各々の心の持ち方一つに懸つてをるといはなければならぬ然らば吾等の精神を如何に更新振作しむべきかといふのに、それは外でもない。去る十一月十日に吾々が擧行した、國民精神作興に關する詔書の趣旨を體得して奉ることに存するのである此詔書の聖旨を體得し奉る事は、矢張り去る十一月十日附で總督の聲明があつて懇々と吾々二千萬民衆を諭告の御趣旨に基いて訓戒指導されてゐる。故に吾々國民は固く聖旨を奉體し、總督の聲明に頼み、以て華美の風を捨て、安逸放縱の習を破り、ひたすら質實剛健、勤儉力行を旨とし、斯くの如くして國民が協心戮力、能く一團となつて、難局の打開國運の發展に勇往邁進しなければならないと考へる

そこで、然らば最後にもつと吾々に手近な現實な問題として、此度のこの國民的大運動に對しお互が處して行くべき方途、また爲すべき事柄は如何といふことになる

しかるに、このことは外でもない、我等國民には各々本分がある、故に國民の各々がその分度を守つて、各自の仕事に一心三昧に邁進することこれが即ち自力更生人の道であつて、これより外に行くべき道はないのである

貧しき子弟に 篤志の立正學院

校舍新築も終へて 無報酬の苦闘教授

去る昭和四年四月京城府外新堂里[illegible]の中腹にある八坪許りの仕舞の中で、貧窮の爲に勉學に惠まれない附近の子女七、八十名を收容して夜學を施してゐるのを發見した府書記杉甫郎氏は頗りに悲慘な狀態を見るに忍びず、篤志家の援助により『立正學院』と稱し貧しくして普通學校に入學出來ぬ子女約二百名を收容し無報酬で苦闘教授してゐるが、今や四周年を迎へ、卒業生を二回社會へ送り出し、附近教授を目的とするばかりでなく、子弟を通じて部落の良風美俗を涵養し、その恩澤な行實が一般に認められてゐる。校舍も去る十一月新築されたが敷地面積六百五十九坪、校舍九十六坪五合、附屬建物十八坪七合余である寄贈は新築校舍と余生徒

北鮮各地に 製材所計畫

北鮮開拓の進捗に伴ひ來年秋頃から森林鐵道が開通するが同鐵道が開通すれば山元にて製材して搬出の計畫である、製材經營單位は最低五十馬力であるから採算は充分取れる見込にて運賃が[illegible]來る

米券の割引希望なし

鮮米第一回買上げによる米穀證券の交附は穀物其他で漸く昨今入札者の手に渡つた位で未だ割引を申込んで來る向は鮮銀、殖銀其他の銀行にはない、尤もこの中には米券の交附と同時に割引を希望してゐる向もないではないが爾して割引を急いでゐる向は無くない

大株短期引跡

大新 一一七、〇（十錢安）
鐘新 一三三、五（四十錢安）
日産 九三、五（六十錢安）
東新 二二五、五（十錢安）

新年特大號

三大附録つき 壹千頁！

見よ此の大内容

日の出

讀んで始めて知る『日の出』の値打!!

實物が何より證據、人から人へ噂！評判！さしもの大部數品切れ近し!!

國際聯盟に絡まる秘密 木村毅

探偵小説より面白い大事實！

大ナポレオンの血を引く美くしい貴族婦人をめぐる奇怪な殺人事件、我が松X代表がどうしてその眞犯人を看破つたか？意外な[illegible]聯盟とは何か？それがどうして今次の總會と關係あるか？最近入手の秘報を公開す

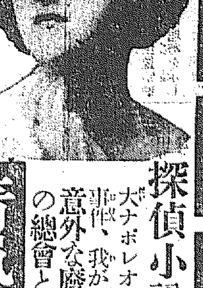

青嵐縱横談 東京市長 永田秀次郎

現代小説 妻は見たり 菊池寛

現代小説 女人哀唱 加藤武雄

時代小説 惡魔の辻 大佛次郎

皇道宣揚 陸軍大臣 荒木貞夫

舞台に結ぶ縁

映畫人國記 鶴見退助

▲春の映畫便り ▲世界各地のお正月 ▲新スター試驗參觀記 ▲連續漫畫「おやぢの生活」

▲魔の北氷洋探檢記 見よ！歴史的大壯擧!!

▲愛と出世の三重奏 後藤農相と三盟友 三土鐵相と三兄弟 松竹兄とその母

◇世界珍探檢 佐藤八郎 ◇結婚申込み 柳家金語樓 ◇どもり綺譚 徳川夢聲

▲世界名作落語集

▲日章旗の感激 我等が母國の表號に對する此の感激！

身の上相談小説

▲心の波止場 長篇小説 牧逸馬

▲燃える富士 長篇小説 吉川英治

▲新女性線 長篇小説 中村武羅夫

▲第三の曉 山中峯太郎

▲日本の戀人 三上於菟吉

▲仇討二番原子 母澤寛

誌界始めての試み！ 小野賢一郎

大探偵小説 犯罪發明者 甲賀三郎 新掲載の大長篇!!

大評判 讀書界驚嘆！

十二偉人を語る 第一附録 四六判三百四十頁の大冊

伊藤博文公―徳富猪一郎 西園寺公―近衛文麿 乃木將軍―櫻井忠温 市川團十郎―松居松翁

山縣有朋公―松岡洋右 兒玉將軍―尾野大將 小村壽太郎―本多熊太郎 大久保利通―大久保利武

大隈重信侯―田中穗積 東郷元帥―佐藤中將 福澤諭吉―武藤山治 西郷隆盛―中野正剛

一家繁榮・開運の秘訣 第二附録 四六判百二十八頁

第三附録 國際三人將棋 紙製・盤と駒進呈 八段木村義雄

此外―講談・落語・漫畫其他 一粒選りの名記事滿載！

附録と併せて千頁の壯觀！ 特價六十錢

東京牛込 新潮社 發行

邦人を待つ世界の寶島を探る 本誌獨特の名記事

一本の椰子の木で一年食へる樂土 往け！同胞よ！

見よ！日本中の評判！

蓄音器三百台の大懸賞あり

南部版
南鮮地方

朝鮮總督府認可
共濟信託株式會社
京城黃金町二丁目
電話本局三五四〇番

一億八千萬圓突破
入超約二千二十萬圓
インフレの影響は持越し
釜山貿易漸く好調

【釜山】過去一ヶ年間に於ける昭和七年の釜山貿易は財界不況未曾有の經濟難に上半期について物價相場の下落等の波瀾重疊の裡に終始し十月以降はインフレーションの影響も甚しく一月以降十二月中旬までの統計は輸出百二十萬圓、移出七千九百四十萬圓輸入四百六十萬圓移入九千六百二十余萬圓總計一億八千七十余萬圓に達し

之れを昨年に比すれば移出百七十余萬圓の減退を來したが輸出十萬圓、輸入九十萬圓移入九百四十萬圓の增加を示し總額に於て八百七十萬圓の增加となり、貿易の總額は約二千二十萬圓の輸移入超過となつた、而して輸出十余萬圓の增加の主因は慶北浦項方面に於ける鰊が豐漁で圓塊として對支貿易の振ひ輸入の增加は關稅改正見越の燐油の入荷に由り移入に於て一千萬圓近き增加を來したのは昨年度見込みの朝防原料の買付增加に伴ふ數字であつてこれに反し移出の減退は五、六月未曾有の恐慌狀態に陷つた鰊漁の大減退と乾海苔が關西市場に轉じて釜山商港が減となつた結果で

大體の趨勢は上半期の急落的恐慌狀態から下半期の沈滯的狀態に終りインフレ政策の影響は未だ目立つ程の數字となるまでに至らず八年度へ持越された譯となつて盛されたた

丸鳥米取引
ぱつたり停まる
峻嚴な檢査祟り
米穀業者大恐慌

【鳥致院】米穀業者は十四日以來檢査標準を各等級共十五%內に引上げ乾燥に對する當局の檢査方針俄然一變したので籾の出廻り皆無の狀態で取引狀態は大混亂に陷り取引停止のやむなきに至り以の價格の如きは二十四錢であつたのが、一時に十二錢方暴落するの慘狀であり鳥致院穀物商組合では事態を憂慮しこれが緩和をはかるべく當局へ猛運動を開始したが右につき鳥致院穀物商組合長田中陣平氏は左の如く語る

米穀商は從來の丸鳥記號(鳥致院地方の搬出米)に置く事にして實施されてゐたのであるが十三日何等の豫告もなく急角度に檢査標準點を引上げ今までの三等品が不合格といふ峻嚴さで市場には米の影をひそめるに至つた當局者の話では十五%以內に乾燥を仕上げるには七日以上十日位の天日乾燥を要するので頃日冷寒季には到底出來ない事で實際上五六日後に付逆戻りするにも拘らず當局は事實に反する乾燥を强ひてゐる譯で生産の事である而して現地からの出廻りは皆無となり地方經濟界に及ぼす影響も莫大で相當重大な問題となつた

また殖銀支店の宮崎支店長の語るところ左の通り

上半期は四十車出で下半期中で百車出廻り四十萬圓餘の取引がある筈のものが十三日以來僅か二車出田たばかりで米を生命とする當地方としては全く經濟活動休止で關係業者はもとより土地の商賣等も皆無で各方面への打擊甚大である

これに加はり郡內の盜賊は異常に緊張をみせてゐる折柄、多賀大邱府尹、奥田土木技師を帶同して部長室に入り、一同部を集めて密議を凝らしたが伊達部長の歸任は早くも一波瀾をかもし八年度豫算編成の前途難を豫想させぬ狀態に置かれてゐる

十二名珠數つなぎ

【大邱】去る十七日夜から二十四日午前一時頃まで睡眠を忘れ花札の鬪閒を反覆取行してゐた十二人組の常習賭博現行犯人が二十四日大邱署に一網打盡、珠數繋ぎにされた一味は ▲義城郡散谷面西邊洞一三一無職林道等(五〇)▲密陽郡凹邑面台組里三九無職孫基宇(三五)▲大邱府南山町無職徐守文(六〇)▲大邱府明治町二丁目五〇無職金德洪(四一)▲大邱府內町四四無職崔又守(四四)▲大邱府鳳山町三七無職宋德祚(四二)▲大邱府南山町三四八勞働者李大基(四五)▲同町六七一中相九(四八)▲同町一〇八無職朴鎭勳(四一)▲同町四〇〇無職朴相浩(四九)▲同町二六〇無職孫南祚(五〇)▲同町一六一無職金致守(四三)

十二名で被疑者の中村賢梗、孫南祚、徐守文の三名は逸早く逃走し目下嚴探中

山陽面長依願免

【釜山】辭表提出で問題となつた統營郡山陽面長鄭圖面長は去る二十三日附依願免となつた

南鮮産の鰊
滿洲進出を計畫
輸出組合で調査

【釜山】朝鮮水產物支那輸出組合では慶南北より江原道沿岸一帶の漁場が鰊の盛漁期に向つてきたので鹽藏鰊の滿洲進出を計畫し目下販賣その他の方法について調査中である、鰊の支那進出は昨年末より本年初めにかけて滿洲事變による米國陳の取引減退と朝鮮の豐漁によつて空前の好成績をあげてをり本年も滿洲との取引は益々有利な狀態にあるので朝鮮の鹽藏鰊はきはめて有望視されてゐる

貧困な人へ
餅をめぐむ
大邱の同情週間
婦人會員の活動

【大邱】大邱婦人會では例年通り府內の極貧者に對し溫かい正月を迎へさせるため二十四日午後一時から府會議室で同會幹部會を開催につき多賀府尹、高田宮吉氏等外婦人會幹部が集合し協議を遂げ各婦人會員手分けに乘り出し府內各戶に同情金を配布し一般から寄附を募りそれでのし餅其他を買ひ求めて正月二十五日までに赤貧者に惠むことになつた

慶北豫算
前途悲觀
首腦者會合
對策を練る

【大邱】慶北道八年度豫算につき本府と折衝中であつた伊達內務部長は二十四日午前六時歸任したが登廳直ちに川本地方課長、山際財務課長を部長室に招致し、間もなく渡邊土木課長も招致して

大小佛像三十餘體
新羅一統時代の遺物
慶北清道面で發掘

【大邱】永川郡淸道面琴山洞金石岐は同面院村洞から虎溪洞へ通じる等外道路修繕中去る十六日午川郡部落附近の地下三尺の所から金銅合金製の大小佛像を三十個發掘し附近部落民に頒け與へたが、右の事實を探知した所轄永川署では佛像を蒐集し二十四日までに集めた十六體を慶北道警察部保安課へ送つて來た、右は約千二三年前新羅一統時代のかなり貴重な遺物と見られてゐるが埋沒場所ばけその附近に寺刹があつたかどうか取調べたところその跡はないと(寫眞はその佛像)

釜山府會の內訌
「つひに表面化す」
小原議員敢然辭表を出す
—新興勢力で暗影—

【釜山】釜山府會における議員間の內訌は過般の六年度歲出入豫算の決算檢査委員會において遂に表面化するに至りこれがために小原議員は公人としての面目より辭表を府尹の手もとまで提出した、同氏の辭表提出は一人一黨主義の立場より抛擲せんとする府會にて常に有力なる存在であつただけ各方面に多大の衝動を與へたが、最近における府會の動向は明春三月を期して行はれる道評議員選舉の前哨戰として南富民普通學校の敷地新設工事中央魚菜市場その他府政のあらゆる方面に觸手を延長し少壯議員組と不卽不離の連繫を密接にせんとする新勢力が竹下、芥川、西村、五島各議員によつて擡頭し往年の租稅府營問題にて結束してゐた新舊派の坂田、小原、芥川、西村その他氏の握手は完全に不可能に終つた、明年三月の道評議員改選を目標として當分この勢力維持が續けられる模樣で府政に及ぼす實際的影響について府民注目の焦點と化してきた

金泉屠獸場
落成式舉行

【金泉】邑の屠獸場は廿川面院洞に二千五百圓を投じ建築中の處この程竣工したので二十四日午後之が落成式を舉行祝宴を催したが建築の堅牢と設備の理想的で全鮮稀にみるものである

馬山二普校
起債で建設

【馬山】府では普通學校の收容難を緩和すべく第二普通學校建設計畫中の處起債による設立具體案を作成し技術員を選任してこれが實現を期することになつた

全北新年拜賀式

【全州】全羅北道廳における四方拜御眞影拜賀式は一月一日午前十時半から會議室で舉行される

丸仁穀物協會
平澤支會設立

【平澤】穀物檢查仁川支所平澤出張所管內における穀物取扱業者を以て組織せる平澤支會の創立總會は二十四日朝日館で開催會長に成周湊、副會長に李敏斗兩氏、郡農會長相談役に森山淸吾外五名當選した

警官療養所落成式

【溫陽】京畿、忠南北、全北の五道警察官療養所は溫陽の街道側に建設中の處今回竣工して廿五日正午からこれが落成式を舉行岡崎忠南警察部長、吉田忠南課長、下村全北警察部長、秋本京畿警察部長、清水忠北警察部長、一杉京畿保安課長、松岡忠南警務課長の工事報告、池田警務局長(代理田中警務課長)李牙山郡守の祝辭、木浦面長等各方面の祝電披露があり式後大廣間で祝宴を催し主客百餘名散會した(寫眞は落成式)

虛禮廢止て
皇軍慰問

【釜山】慶南道廳の各課職員は滿洲派遣軍慰問のため年末年始の虛禮廢止によつて節約した費用を持ち寄り二百圓を得たので釜山憲兵分隊へ托送方を依賴した

小學生の美擧

【仁川】府內寺町小學校六年生東捨正己君外も及び同木利子さんは廿五日夜金一圓と慰問袋を憲兵分隊へ届け出でた

米資の貸出
百四十萬圓に達す
大田東拓の新記錄

【大田】東拓大田支店の米穀低利資金貸出しは既報の如く十一月廿五日開始以來廿四日午後一時まで百三十八萬三千二百九十圓(六百廿四口)に達し論山其他の貸出と共に百四十五萬圓となり

赤誠の慰問品
連絡船十隻分
總量實に六千四百噸
內地から朝鮮經由で
滿洲の派遣軍へ

【釜山】滿洲事變が勃發して以來國民一致の後援のもとに酷寒の天地に活躍する皇軍將士を慰むために釜山を經由して送られる慰問品の數量は實に驚くべきものであるが昨年十月から本年十月までの滿一ヶ年間に滿洲へ向け送られた慰問品の總數は實に六千二百九十八屯の多きに達し關釜連絡船新羅丸で十隻分の巨量であつて國民の赤誠がこの驚くべき數字となつた譯である

瀨の救濟
全北の基金
五萬圓突破
大口の醵金續き
下村部長上氣嫌

【全州】二十三日までに多木粂次郎氏の一萬圓を筆頭に二千圓、一千圓と十數氏の寄附金三萬數千圓に達した癩豫防協會全北支部は二十四日更に熊本利平氏の一萬圓の申出があり、殊に二十四日朝中央高木町三丁目匿名氏より一千圓の寄金が納入されるなど下村警察部長の御機嫌ならずの態で二十四日午後に至り申込額は五萬圓を突破した、一千圓を始めとして五百圓、百圓各種大口の寄附の外尚各郡在所で取纏めた分を合計すると二十五日まで四萬圓を突破してゐる好成績でこの分では五十萬圓に達する見込みである

馬山も豫定
額を突破

【馬山】癩豫防協會の寄附金馬山

大邱の火事
損害一萬圓

【大邱】既報、二十三日午後四時出火した大邱京町の火事損害は大邱署で取調べの結果約一萬余圓とみられてゐる

馬山の清酒
移出一萬石突破
名實ともに大躍進
滿洲へも商圈擴張

【馬山】酒の釀造地として有名な馬山清酒は今や新興滿洲國をはじめ支那北部方面に商圈の手をのばし輸移出が昨年一年を通じて遂に初めて一萬石を突破する見込みで、年度本年は一萬一千餘石を突破し五年度移出石數八千八百二十八石であつたのが昨年は九千六百四十八石を示し本年は一萬石を突破すべく殊に藤末、新平に官衙、銀行會社、各種團體商店等各方面から二萬斤と各酒造場に殺到し滿洲の注文申込も新酒は西都の山をなしてゐる狀態で名實共に大躍進の實情を如實に物語つてゐる

同支店金融貸出は月末にわたりや不眠不休の活動を續け殊に廿二日などは一日に二百五千圓の貸出あり昨年の總貸出四十七萬圓に對比し一倍の好成績で一月末に五十萬圓の預金も二十五日中に突破する見込みで同店開設以來の新記錄で、全鮮支店中販賣第一位を占めてゐる

閑古鳥啼く
淸州遊興街

【淸州】ボーナス期を控へてゐるので各商店、カフエー方面は相當景氣を見せる筈なのに因り商店、生活戰線のかけ値の反對で萬事休日となり歲末贈答品の廢止等もこたへてその方面の商店はさつぱりあかつたりで飲食店だけはさすがに相當賑ふらしい、花柳界方面およびカフエー等もいつもよりか陸へ目で一向賑はず一般に珍しい閑散の歲末風景である、サラリー團は年末年始にかけて內地行、溫泉行など家族同伴の旅行は相當あるらしく送新年は至極閑散らしい

滿州から丹陽へ
やつと日歸できる
—朝鐵の時間改正—

【淸州】忠州丹陽間は朝鮮自動車運輸事業が從來鐵道局直營および鐵道自動車部の經營にかゝり兩者とも一日一回の發着がいかなる事情か忠州丹陽行は午後三時に兩自動車部とも同時に忠州發となり、丹陽發忠州行も又同時に午前八時となつてゐたので旅客の不便すくなからず時間改正の聲高くまた自動車部の手により經營することになつたので、朝鐵では同時に從來の不便を一掃すべく時間を改正し忠州丹陽間は發着とも午前午後二回とし淸州から丹陽まで日歸り出來ることになつた

少女倶樂部 正月號
ピックリする程立派な『飾り羽子板』の外に、附錄が四つもついてゐるのでエライ評判、買ひ切れては大變！ 早く〳〵本屋へカケ足！

早婚は矯正 髪は斷て
休日は休むな
陰城で勵行

【淸州】忠北陰城郡では自力更生の策として農村振興策につき左の五項目による申合せを郡內中心人物五百餘名に配布した

◇生活改善(收支の打算、染色衣着用、冠婚葬祭費の節約)
◇農資節約(間食廢止、勤勞時間延長、金肥使用節減)
◇貯蓄勵行(節米貯金、共同作業貯金、出生、結婚、還暦の記念貯金)
◇風俗改良(斷髮勵行、早婚防止、市場出入制限、迷信打破、婦女子屋外勞働勵行、年始その他休日廢止、短縮)

達城の地稅
二割の增徵

【大邱】達城郡では目下鋭意徵收に努力をかけてゐるが、前年より二割方成績良好ですなはち義務者四萬人、地稅總額七萬九千九百二十八圓のうち、現在までの徵收額は其七割五分に當り未納者の多くは大邱在住者である

ギャングの
特別警戒
仁川署拍車

【仁川】仁川署では去る十五日から歲末の如くギャング防止の特別警戒中であるが二十六日から更に一段と緊張の手を緩にすることゝなり年末まで各銀行會社、郵便局に茶鋼道教師以下の猛者揃ひの私服警官を配置萬遺漏なきを期してゐる

癩豫防基金
街頭で募る

【大邱】氣の毒な癩患者の救ひ手はのびて大邱大學教會有志が募金街頭に立ち、二十二日から二十六日に亘り大邱府內要所十ケ所で大衆によびかけ淨財を募つたが一口十錢以上で大いに活動した

高興消防の夜警

【高興】全南高興消防組では廿日から一月十日迄と陰十二月廿日から一月十日迄の二回にわたり夜警を實施する事になり每夜午後八時から午前六時迄六名宛出動

沃溝面廢合申請

【群山】沃溝郡當局では玉山、開井兩面廢合につき具體案を作成中の處いよ〳〵明年度四月一日から實施すべくこれが認可の申請を道廳に提出した

過驛の小火

【高興】高興過驛林賜宅より出火し警察官消防組出動消火に努めたが井水枯渇のためポンプが利かず同家を全燒午後一時鎭火した損害約六十圓不在中の火事とて原因取調べ中

慶北巡教卒業式

【大邱】第三十六回慶北巡査教習所卒業式は二十四日午前十時から同所で行はれ知事代理大野警察部長、戶谷警務課長、神大邱署長、八木保安課長以下出席午前十一時式を終つた、卒業生は總て三十名であるが近く大邱署其他道內各署に配置されると

全北の武道納會

【全州】全北警察部及び全州警察署では二十四日午後より武德殿で武道納會を舉行

人の動き

▲鈴木七四聯隊長 廿四日咸興旅團司令部へ
▲石田朝鮮茂山出張所長 廿二日各方面巡視廿四日歸南へ
▲成島委員長(汝山公普校長) 廿七日上京
▲水谷乙吉(朝新咸興支局長)嫡久郎氏長男 廿四日逝去廿七日西本願寺で葬儀執行
▲平手龍一氏(鎭海) 廿四日逝去廿六日葬儀執行

ルーベリ
効め速き りん病藥

りん病に惱める男女
心配ご無用
服藥翌日の爽快さ
數日後の徹底した喜び

特製リベールは現代藥學界中效の最も速やかな藥劑として內地は勿論海外諸國に迄驚くべき多大の賞用を博しつゝあり特製リベールを內服すれば化學的作用により直に腸胃粘膜より吸收され腎臟內に入つて强力殺菌性の尿と化し尿道に至り殺菌作用を行ひつゝ排出する效力を有す。由來今迄數萬なり患者が服藥前日より自ら奏效なる數分に一驚する其の效果の說明は恐らく千萬言を費すよりも多くの服藥者の實驗若くは數日間の試服に由つて速やかに御承知あれよ。

本劑の特徵は
一、服藥翌朝の尿は黃色に變じ强きリベール臭を放つて排泄す。同時に痛み漸く快感を覺へ、數日後にはその喜び頂點に達す。
一、今迄尿道に漂流しつゝあつた無數の淋菌は此の恐るべき殺菌尿に出逢ひて與ふ殺菌作用を行ひ速かに體外に放出してしまふ故に煩はしき洗滌の必要更になし。
一、特製リベールの奏效を確實に知るには服用前と服藥後の尿を採り專門醫に依り顯微鏡檢查を施されるのが最も早道で服用後日を追ふて淋菌が滅び行く現象を視る事が出來る。
一、婦人のりん病も男子と同樣效め速し。

洗滌の危險
淋病に惱まされた人は必ず一度は尿道洗滌をやりたがる。さうしてウンと後悔する。尿道洗滌の恐るべき弊害の實例二三を示せば
一、尿道より分泌する膿汁を尿道の奧へ押込むため淋菌は睾丸を侵し睾丸炎を起して恐ろしく腫れ上り疼痛と發熱とで身動きもならぬ程の苦痛を感ずる。
二、患者の尿道は腫れてたゞれてゐるから強く洗滌する時に痛む。その上更に藥物を注入して一層の腫脹を與へる。それがため淋毒の排出が却つて以前より劇しくなり、甚だしきに至つては血尿を出す。
三、ゴム管やスポイトな、たゞれた尿道へ挿入し尿道の粘膜を突き破り出血せしむる等非常な害毒を知つて病氣を永引かす恐れあり。
四、藥物を強く尿道へ注入し膀胱に害の部へ押し込み、膀胱炎、睾丸炎、副睾丸炎等の病氣を惹起する事あり。
以上自家尿道洗滌は百害あつて效果の微弱なものであるから最も注意を要す。

警告
リベールを僞めむとする者に對し儲けの多い類似藥を口先上手に押賣らむとする店あり、決して惑ふてはならぬ萬一品切の節は本舖へ直接申込あれ。

價格 五日 二圓 十三日 四圓 二十七日 七圓 十五圓

大阪市東區南久太郎町二丁目
發賣元 竹村製劑所
製劑師 竹村幸次郎
振替大阪三六〇番

內地海外到る處の藥店に販賣す

北部版
西北地方

朝鮮全北里電話四五番　東山産業株式會社

通過票受け損じ 驛長が瀕死の重傷
而も開驛祝の當日 島田土城驛長奇禍

【開城】廿五日午前七時四十八分土城驛通過の特急第八列車が進入つた際島田驛長はホームで通票受渡しの瞬間これを受け損じて發進中の列車に觸れて倒れ後頭部に重傷を負ひ出血甚だしく氣絶したこの椿事に列車は急停車をし乘客中の某醫師が飛び降りて應急の手當を施し直に同列車で開城へ送り道立醫院に昇ぎ込んだが午後一時頃漸く正氣に返り容態は頗る重態である因みに當日は新驛舍に移り島田驛長は土城公職者開豐郡その他關係者數十名を招待し自祝の宴を張るべく準備中にこの災難に遭つたものである

平壤府の豫算 編成を終る
二百四十萬圓突破 正月本査定を行ふ

【平壤】府明年度豫算については當局では過般來毎日退廳後間後豫算會議で阿部府尹はじめ各課長技術員その他會合して大體案を作成中であつたが廿四日で終了した總額は二百四十萬圓を突破し新規事業の主なるものは第三期都市計畫、水道擴張、社會事業の一部擴張等で明年一月早々の事務繁忙期についで中旬頃から本査定に入ることゝなるはずである

府下部里では里民七十四名で某會を組織し違反者から毎回一圓を徴收又毎月基本金一圓を出して里内の道路、橋梁の改修をすることゝなつた

平南の 癩豫防醵金
四千圓突破

【平壤】平南の癩豫防協會寄附は日本製鐵支店三百圓、朝鮮電興百五十圓、日本鑛産工業株式會社二百圓、朝鮮土木建築協會三百圓、加藤平太郎氏三百圓、滿洲製粉會社二百圓、朝鮮無煙炭會社、二神鑛業所二百圓、平壤聯合キリスト病院及び同院安道宣氏外職員九名百十圓等の大口申込を初め團體又は個人から續々として申込みあり早くも四千圓を突破してゐる

百圓投出す
平南の發起人

【平壤】平安南道成川郡四佳面長林里面平安南道評議員李宗均(五七)氏は朝鮮癩豫防協會平南支部發起人に選定されたが氏は大いに感ずる處あり金百圓を寄附方申込んだる氏の行爲は更に多くの人々を感激せしめ寄附金の醵出増加を見んと豫想されてゐる

更生會と 禁酒會
大同郡下の 感心な部落

【平壤】平安南道大同郡某京里面開里ではこのほど郡當局指導のもとに更生會を組織し會員一同生活改善、勤儉貯蓄、教育衛生の普及、産業、副業振興、納税の期間内完納等部落民擧つて部落の改善に努むることゝなつた、また大同郡古

雪に明け暮れる國境の街

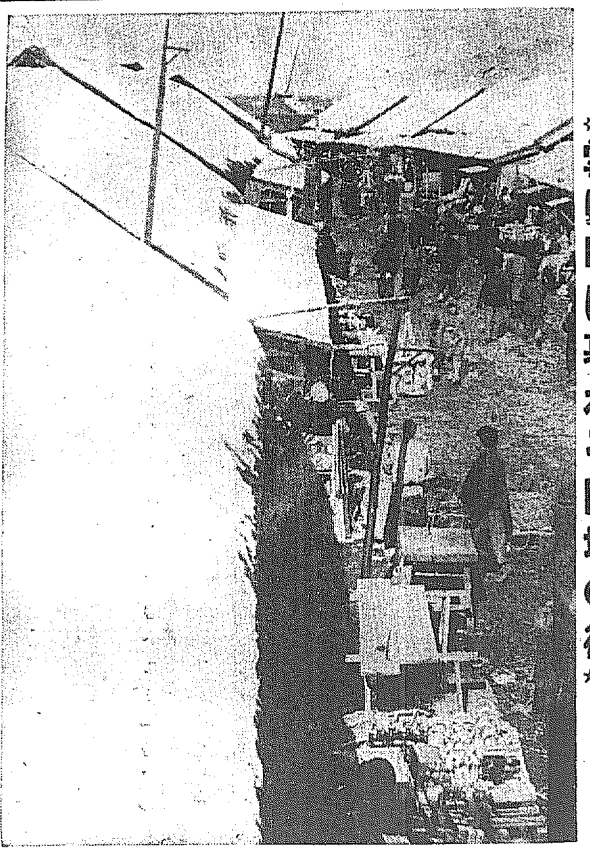

聖恩畏しこみ 恩賜の眞綿拜受
惠山鎭第四守備隊 光榮の傳達式擧行

【咸興】惠山鎭第四守備隊では畏くも皇后皇太后兩陛下より御下賜の眞綿の傳達式を二十二日午後一時營内『誠』記念碑前で擧行、常盤井中佐より第一中隊長武田大尉第二中隊長中島中尉長白派遣隊長羽生大尉、新乫坡鎭守備隊長辻田大尉代理にとそれぞれ傳達し各中隊長は更に中隊將兵各個に授與し終つて常盤井中佐は御下賜の光榮に浴した皇恩に酬ひ奉るべく粉骨砕身御奉公申上げる樣各御下賜品の取扱につき訓示するところあつた一同は遙に皇居に向ひ最敬禮し午後二時十分感激裡に光榮の授與式を終つた

營口署にも 御下賜

【營口】在滿洲警官に對し畏き邊から眞綿を御下賜となつたので、二十三日營口署では平田署長が午前十時から全署員を講堂に召集して傳達の上聖旨を傳へて一場の訓示を與へた

長湍面長會議

【長湍】郡では二十三日午前十一時から郡會議室で郡守統裁の下に左記事項につき協議した▲農繩共同購入▲農村振興指導▲信觀蠶共同購入

長湍の恩賜 救療
救急箱割當

【長湍】長湍郡の恩賜救療は道より救急箱三六個及び診療券六百四十枚の下附があり救急箱を左記の通り各面に割當てることになつた▲津東、長南、津南面に三個▲大江、江上、大南、小南、津西、長道面各四個

平南の 更生運動
方面委員を 各地に設置

【平壤】平安南道當局では自力更生の指導に關し民間側に在つて直接指導機關となるべき、方面委員制度を設けこれを主要都市に設置すべく研究中である

古蹟保存會 産みの惱み解決
江陵の富豪二人で 五千圓を投げ出す

【江陵】既報江陵の古蹟保存會設立は基本財産の調達困難その他の事情で話が纏りかねてゐたがそれを遺憾とした江陵沙川面の富豪金潤卿並に同面德實里の「現中樞院參議」朴碁貞の兩氏は自己所有の籾一千石を擔保として殖産銀行から五千圓を融通し保存會の設立資金に當てることゝなつたので保存會の設立委員側では先づ事業の手始めとして江陵丁洞面竹峰里の栗谷成氏に交渉し同氏によつて管理されてゐる李栗谷先生の誕生室たる夢龍室の外その附屬地域に對する債務を無利子で整理買取ることゝなつた

手小荷物事務競技會
入賞者決定

【平壤】平壤運輸事務所ではさきに新義州、平壤、定州の三ヶ所で行つた出札及び手小荷物事務競技會の成績審査中の處廿四日左の如く入賞者を決定した
▲出札第一種一等新義州驛金川環、二等六驛加藤諒吉、第二種一等南市驛吳虎成、二等安林驛崔大鉉、三等波村驛金照國四等新驛木下義男
▲手小荷物第一種一等平壤驛尾重男、二等宣川驛許宗六、第二種一等鎭南浦驛金基乘、三等博川驛北川登作、四等平壤驛孫德成

价川博川 近く點燈
朝鮮送電の 供給認可

【平壤】朝鮮送電會社の价川郡价川面及邑南面、平北博川郡博川面、嘉山面、及狄面への電氣供給はこのほど認可されたので近く點燈の筈である

足を挾まれて 藻搔く牛と衝突
牛は即死汽動車故障 木宮驛踏切の珍事

【順南】二十五日午前八時二分頃興驛の汽動車が木宮驛手前の踏切に差かゝつた際同踏切を牛車が横切らんとした牛が線路に足を挾みもがいてゐるので汽動車は急停車せんとしたが同所は下り勾配なると前夜來降つた雪のためブレーキがきかず牛車は跳飛ばされ牛は即死し、汽動車はエヤブレーキその他に故障を生じたるが幸ひ乘客その他は無事であつた

開城の 痘瘡患者
益々蔓延す

【開城】府内の痘瘡患者は益々増加し最近内地人にも三人の患者を出すに至り開城署では府と協力して警告に努めこの際種痘を施行し西本町、大和町を中心に二十五、六の二日間女子普校で約五千名に種痘を行つた

汶山普校の 農事講習
冬休を利用

【汶山】汶山公立普通學校では冬期休暇を利用して卒業生、指導生の農事講習會を一月十二日より十五日まで開き養蠶、林業、蔬菜の研究をなすとともに成農校長以下職員の指導で周南面各里の模範部落で經營講習をすることになつた

濶葉樹保育 品評會
長湍が二等

【長湍】二十二日午後一時から郡廳會議室で森林組合聯合主催の濶葉樹保育品評會の褒賞授與式を擧行し島田郡守の道知事告辭朗讀、林業技手の被表彰者の業績報告についで褒與傳達があつた郡内の順位は道内で二等であつた

江西郡民の 美擧
國防費獻金

【平壤】平安南道江西郡守以下郡民はじめ同郡職員その他江西の官廳、學校方面の人々は年末年始の費を節約し國防費に獻金することゝなり、このほどこれが醵出金百五圓を朝鮮軍司令部愛國部へ送るべく平壤憲兵隊へ依頼した

慶源の 道議選擧
廿四日開票

【慶源】道議選擧を前にした道議選も遂に總投票の日となり二十四日午前十時投票開始で開票の結果左の通り當選した
二十二票　朴文欽
十九票　朴泰寬
十三票　鄭宗律

鐵原農蠶校 卒業式

【鐵原】去る二十四日午前十一時より農蠶學校卒業式を擧行し郡守、各學校長その他有志多數臨場し盛大に式を終つた。なほ卒業生全部は今後自作農として活躍する由

慶源署の敎育招集

【慶源】慶源署では二十三日本年搶尾の管下敎育招集を行ひ各種隊面の狀況を打合せ、午前中は三輪署長の訓辭、午後は一時より武道納會を行つた

軍用燕麥 三十六萬貫納入
羅南支庫の注文に 茂山農會が大苦心

【茂山】今年度茂山郡内から陸軍に納入すべき羅南支庫納入燕麥は三十六萬貫余の豫想であるが延邊三長、農會各地の燕麥はこの三分の一にも滿たず且奥地農の當會は燕麥であるのと粟米の高騰で出荷しぶるものが多いので納入契約者たる茂山農會では對策に苦心してゐる、因みに支庫側では例年燕麥を中心とする燕麥を購買してゐるので同地村民會長と廿二日來茂した支庫長とが會見し所定量に達せしむる樣打合せをなし一方茂山郡は燕麥に對する關係方面の事情に對し支庫長から對策に對して交渉するところがあつた價格引下げは困難とみられてゐる

平壤の大正 天皇祭

【平壤】大正天皇祭の廿五日午前十時から平壤神社では藤原知事、阿部府尹はじめ官民有力者數十名および多數軍人參拜、莊嚴な式が行はれ終つて一同東方へ向ひ遙拜し同十時半散會した

配達中の 商品檢査
平壤警察署 奸商取締り

【平壤】平壤署では年末に際り奸商が商品の量目を誤魔化すが如きことのない樣に數日前から外勤巡査を督勵し配達中の商品の量目檢査を行つてゐるが同檢査は引續き行ふと

平壤更生園
認可を申請

【平壤】既報平壤署が主催となつて計畫中の不良性少年救濟機關設置問題は古川署長、津田外勤主任の努力により寄附金もほゞ纏つたので『平壤更生園』の名のもとにこれを設置すべく廿四日道當局へ認可方申請した

少女達の 赤誠美談
平壤若松校 女生徒たち

【平壤】平壤若松小學校高等科第二學年權宮代外十二名、同一學年堀翔子外十二名はこのほど約一千個のマスクを造つて賣あるいて得た利益金の一部十二圓八十四錢を滿洲出動將兵慰問金として送つて頂き度いと平壤憲兵隊へ持參し隊員一同を感激せしめた

聞くも嬉し 美談二重奏

恩儀を忘れぬ 大和武夫の俤
陣中から心を籠めた贈物 それをまた國防費に獻金 鼻高の平中校長

【平壤】聞くも嬉しい美談二重奏　平壤中學校第一期卒業生で目下酷寒の滿洲の曠野に匪賊と戰ひつゝある憲道部〇〇隊野砲兵第〇〇〇隊第〇〇隊鹿島中尉は平壤中學校在學當時家庭の事情で半ば苦學力行、優秀の成績で同校を卒業し豫て望んでゐる陸軍士官學校を卒業して今日の名譽の出陣を見てゐるが同中尉は滿洲の地に困苦缺乏に堪へ重任に就きながらも平中在學當時下宿し何彼と世話になつた現在は平壤府廳に勤務してゐる竹藤光藏氏の恩義を忘れずこのほど歳暮贈りものをし度いが陣中にあつて思ふに委せぬから何か小供さんに買つてあげて下さいといふ意味の手紙に金十圓の小爲替を添へて送つて來たこれを受け取つた竹藤氏は陣中から心をこめて送つて異れたこの金を私に使ふは忍びずとなしその小爲替の儘を國防費に獻金すべく廿五日平壤憲兵隊へ持參したこの軍人を出した平中の鼻高校長は鹿島中尉が平中第三學年の時校長に就任し鹿島少年の苦學力行に感じ何彼と世話した人であり、この美談を聞かせ同校長は鹿島君は非常に苦勞しながら平中を卒業した人で熱血男子であり滿洲に出動中であるとは聞いてゐたがその美談は初めて聞きました平中出身者からこの人を出したことは嬉しいことですと非常に感激してゐた

これこそ眞に 貧者の一燈
勞銀で漸く買つた 熊の皮一枚皇軍へ

【高原】高原郡下鉢面高山里業致組屋人宋昌憲氏は去る二十日高原郡下鉢面事務所を訪れ熊の皮一枚を持ち出し自分は元來不遇の身で二十二歳の時大洪水に遭ひ妻子及び家財全部を流失し爾來赤貧洗ふが如く、所々を徘徊し自由勞働に從事してきたが細柳の質で過剩な勞働は出來ず常に明日のパンに追はれてゐるので滿洲の野に活躍してゐる皇軍に何日感謝したからもその意を表することが出來なかつたのを甚だ遺憾に思つてゐたが、今回勞働賃金で漸く熊の皮一枚を買求めたので北滿の地に酷寒と戰ひつゝある皇軍に送つて欲しいと申し出たので面では至急手續きを取り送付準備中なるがこれを聞いた面民は非常に宋昌憲氏の愛國的精神に感動し近く面内各里で野犬を撲殺しこれを取纏め滿洲の兵隊サン達に送るべく準備中である

開城の消防演習

【開城】開城消防組では恒例による出初式は一月四日擧行するがこれが練習のため二十三、四の二日間午後七時から林組頭以下七十名出動して演習を行つた

安城橋竣成
渡初式擧行

【安城】多年の懸案であつた安城橋は總工費八千圓を投じて八月末施工中の處十五日竣工二十四日午後二時から竣工式を擧行當日は道土木課長永原土木管區主任東安縣入和に三夫婦の渡初めをおへ祝いて祝宴を催した

熙川金組落成

【安州】多年の懸案であつた平北熙川金融組合の新築はこの程工事竣工廿五日移轉した
同組合現在の貸付は十七萬九千圓で預金は十九萬四千圓昨年度剩餘金は六千四百圓で頗る順調な歩みを見せてゐるが更に明年度よりは下級農民の加入を慫慂し全面戸數の五割に及ぼす計畫を樹てゝゐるなほ同組合では農家經濟改善會なるものを組織してゐるがその主なる内容は一經營改善により農家經濟の向上諸民二、農事家の養成三、農家各戸の緊張度の增進四、迷信生活の訓練五、團體活動の促進等である

坡州畜組評議會

【汶山】坡州郡畜産組合では二十七日午後一時より會議室で評議員會を開き畜産組合解散と同時に農會に併合問題を決議することになつた

あの街この街

【會寧】永井道評議員は二十二日會寧商業學校で『交通と經濟』の題下で講演を行つた
◇
【平壤】平壤女子高普ではバザーの收益金卅圓を國防獻金に又職員は慰問袋十八個を飛行隊へ贈つた
◇
【平壤】府取扱ひの明年の新年互禮會々員は約八百名で今年の互禮會に比し百名近く增加してゐる
◇
【平壤】將校夫人會では廿四日衛戍病院を訪れ傷病兵に見舞品を贈つた
◇
【開城】府圖書館は來る二十八日から一月五日まで休館
◇
【平壤】平壤師範學校の軍事教練用三八式歩兵銃百六挺はこのほど同校へ到着した
◇
【平壤】鐵道ホテルでは廿四日午後六時から藤原平南知事を始め官民有力者四十餘名を招待しクリスマス晩餐會を催した
◇
【咸興】關水咸南知事、丹下警察部長は廿四日夜在咸新聞關係者を長崎亭に招待、忘年會
◇
【延安】延安普通學校要著大會は來る廿六日擧行される筈
◇
【清津】高尾新任警察部長は十九日午後六時から料亭『みやこ』に記者團を招待新任披露宴を張つた
◇
【釜山】年末の特別警戒を實施中の釜山署では犯罪防止の目的で廿五日から一齊にルンペン取締りを斷行

イーストマン製 コダック
ヴェリクローム フヰルム
弱光線恐る可からず
スピードの速い、整色性の強い、寛容度の廣い、膜面の強い、カブリのない
現代随一のヴェリクロームを使つた寫眞に失敗なし
コダツクフヰルム寫眞懸賞募集中
各種寫眞材料店百貨店に各種サイズ品揃
イーストマン日本總代理店・東京 コダックジャパンリミテッド
VF 34

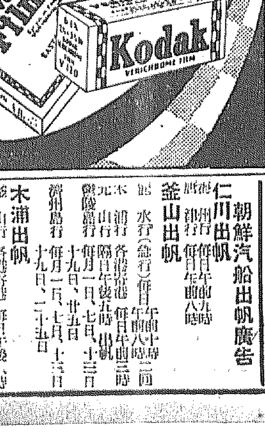

キッコーマン醤油
萬
御家庭向きの お歳暮として 申分なし！
宮内省御用達 野田醤油株式會社

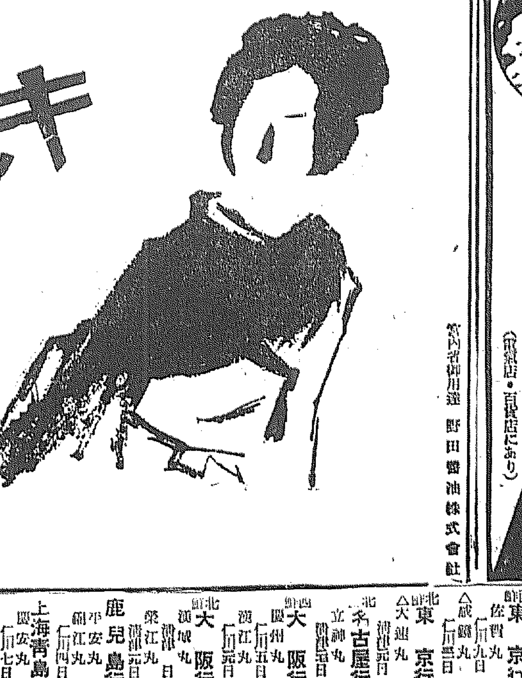

二重安全装置付
ナショナル電気コタツ
ホコホコ暖い 冬の保温器
（電氣店・百貨店にあり）
松下電器製作所

朝鮮汽船出帆廣告
仁川出帆　滿洲行 每月…　…行 每月…
釜山出帆　水行（…）每日午前十時…
…　濟州島行 每月一日、七日、十三日、十九日、二十五日
木浦出帆　…

朝鮮郵船株式會社　代表電話本局四一九五番
京城府…
仁川出張所 電話長三五一番
元山支店 電話長一三四番
釜山支店 電話長一八四番

日本郵船出帆
歐洲行　…
欧米行　…
大連行　…
上海青島行　…
鹿兒島行　…
大阪行　…
名古屋行　…
東京行　…

朝鮮郵船出帆
（朝鮮郵船低廉船中食事附）

長山丸
北同丸
利通號
威海衛、芝罘、大連行
鎭南浦、大連、天津行

代理店 野口商會

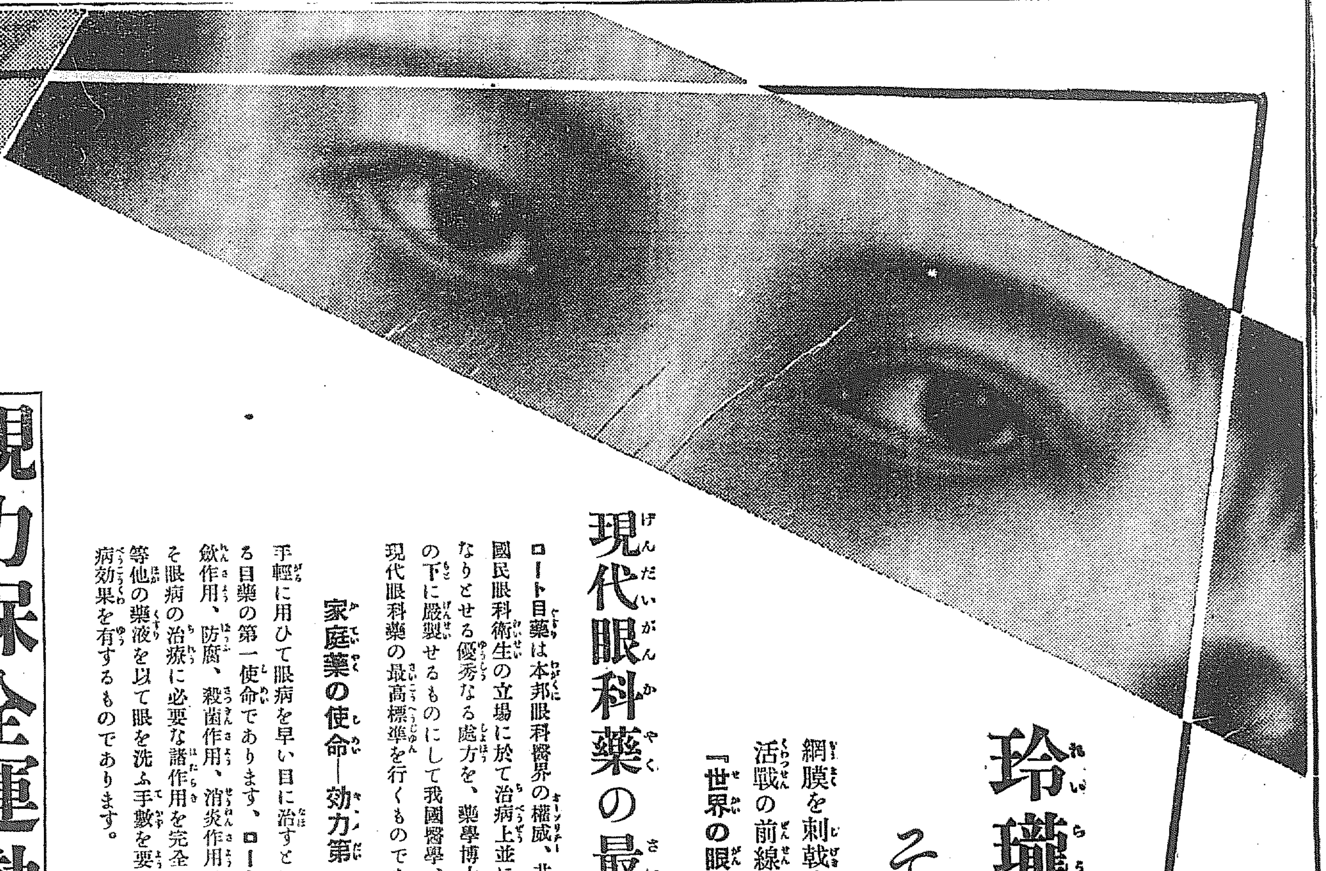

玲瓏・鮮鋭の眼!!

それは近代人の生命だ

網膜を刺戟する強烈な光線と渦巻く塵埃、音もなく襲來する病菌の脅威――激甚な生活戰の前線に鬪ひ疲れる眼に安息と榮養とを與へよ。それは近代人の用意だ、常識だ『世界の眼病國日本』の不名譽から解放されるために先づ目藥の選擇を誤る勿れ。

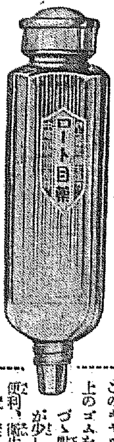

スマートなロート式點眼容器

このキャップをとり、瓶の上のゴムを輕く押せば一滴づゝ點眼出來ます、藥が少しも無駄にならず便利、衛生、經濟を兼ねた新案特許の容器です。

現代眼科藥の最高標準を行くもの

ロート目藥は本邦眼科醫界の權威、井上獨國醫學博士が國民眼科衛生の立場に於て治病上並に健眼上、最も有効なりとせる優秀なる處方を、藥學博士中尾万三先生指導の下に嚴製せるものにして我國醫學、藥學の粹を蒐めて現代眼科藥の最高標準を行くものであります。

家庭藥の使命―効力第一

手輕に用ひて眼病を早い目に治すといふことは家庭藥たる目藥の第一使命であります、ロート目藥は優れたる收斂作用、防腐、殺菌作用、消炎作用、鎭痛作用など、凡そ眼病の治療に必要な諸作用を完全に具備し、從つて何等他の藥液を以て眼を洗ふ手數を要せずして速かなる治病効果を有するものであります。

眼を刺戟せず(シマズ、イタマズ)

ロート目藥は近代眼科藥の理想を實現し點眼して眼に不快なる刺戟なく(シマズ、イタマズ)點眼後眞に「眼の醒めた樣な快感」を覺えることはその誇るべき特色の一つであつて、これは眼病治療上は勿論、又スポーツの前後或は讀書、記帳、裁縫などの細かき仕事に從事する時に用ひて最良の効果を收めます。

最大の信頼―日本一の販賣高

ロート目藥は現にその販賣高に於て斷然日本一たるの榮譽を保有してゐます。この顯著な事實はロート目藥が近代人の要求に完全に合致し、社會最大の信頼を博しつゝあることを最も雄辯に物語るものであります。

視力保全運動の第一線に立つ

世界的眼科藥―井上獨國博士處方

効力第一 ロート目藥

適應症

結膜炎・結膜充血
疲勞眼・學校眼炎
角膜炎・眼瞼緣炎
角膜翳・トラホーム
麥粒腫・淚囊炎等

俗稱 のぼせ目、はやり目、血目、たゞれ目、やに目、雪目、こり目、かすみ目、めぼし、つき目、星目、くもり目、はれ目、かわき目等

生産合理化の結果

藥價低廉

大瓶	五十錢
中瓶	三十錢
小瓶	二十錢
小兒用	二十錢

小兒用ロート目藥に就て

小兒用ロート目藥は十五歳以下の小兒、乳兒の眼病治療並に豫防を使命として處方されたものでシマズ、イタマズどんな小さなお子様方にも快よく安心して用ひる事が出來ます。

本舗 大阪市東區南久寶寺町 山田安民藥房

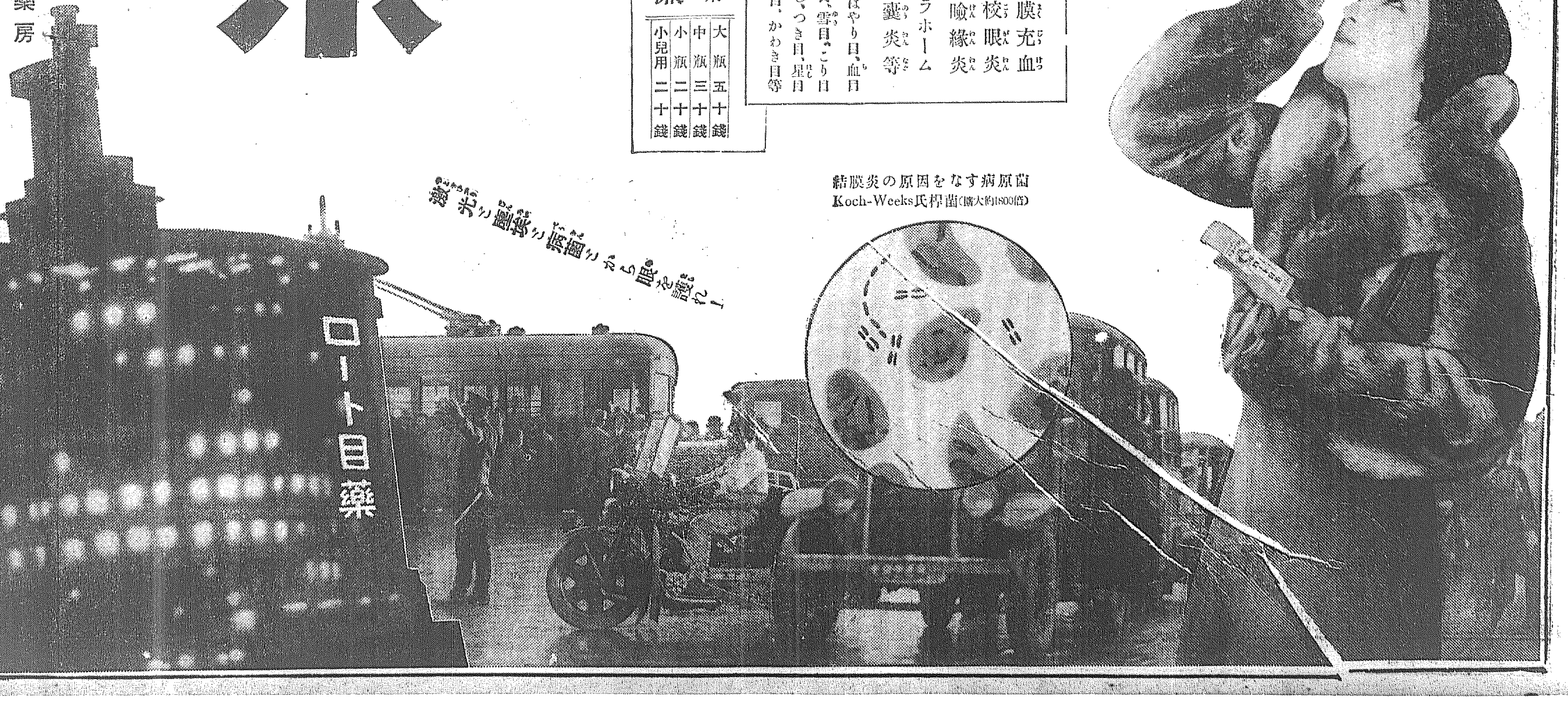

結膜炎の原因をなす病原菌
Koch-Weeks氏桿菌(廓大約1800倍)

上田部隊 圍みを衝いて 岫巖に入城
熊崎部隊救はる

【奉天廿六日發電】關門山附近にて一千の敵を撃破し廿四日夜同地に宿營した上田中佐以下〇〇名は、廿五日早朝岫巖縣城の友軍を救ふべく殊に上田中佐は部下熊崎大尉以下の將兵の安否を氣遣つて關門山出發以來零下二十度の寒氣を衝いてひた押しに岫巖城縣に迫り、午前十時には早くも縣城正面の敵を撃破して先頭部隊は入城茲に上官と部下は相擁してその無事を祝した、敵は岫巖市內に約五百侵入し北方及西方に約三千あつて岫巖城を包圍してゐたが、上田部隊の入城に依つて北方の一角は崩れ漸次東方及東南方に壓迫された

各部隊追撃に移る

【奉天廿六日發電】上田部隊の入城に續いて三島部隊、飯田部隊は午後四時入城、若田部隊は午後九時半入城、敵は東方及び東南方に潰走したが、守備隊司令部は二十六日入城せる主力を以て敵を殲滅追撃し一部を以て東方及び北方の敵を殲滅する樣命令を發し各部隊は何れも今早朝より追撃に移つた

死傷五名 熊崎部隊の損害

【奉天廿六日發電】孤立から救はれた熊崎部隊は戰死一名、負傷四名を出し公安隊の死傷は八名あり熊崎大尉以下將兵は約一週間に亘る籠城に焦瘁の色見え糧食彈藥共極度に缺乏してゐたが元氣頗る旺盛である

王全一の賊千五百 遼西に逃走を圖る

【奉天二十六日發電】我が討伐網を潛つて後方に脱出しつゝある王全一匪賊千五百名は鞍山東遼陽附近の滿鐵線を横斷して遼西に逃走の企圖を有するものゝ如く、我が軍は二十五日湯河沿に一隊を急派して退路を扼し、又奉天に待機中の松崎枝隊を出動せしめると共に遼陽、鞍山間に終夜裝甲列車を運轉せしめ脱出を防いだが、二十五日夜來我が警備部隊は隨所に敵と衝突銃聲は鞍山、遼陽等の市民を脅かしてゐる

渡邊部隊は無事

【奉天廿五日發電】行方不明となつてゐた渡邊部隊より發した無電報告が廿四日夜司令部に接受された、右によると同部隊は廿二日來敵の約一千と衝突、廿三日午後四時完全に包圍されたが、救援に來着した板垣部隊と相呼應して之を撃退、大營子にて兩隊合同し、無電連絡を經て以來一晝夜に亘る激戰を交へたもので、この戰鬪にて戰死三名、重傷一名、輕傷五名、行方不明一名を出した

歳末氣分橫溢 ……本町通り所見

吉滿部隊 救國軍を討伐

【局子街發電】吉滿中尉の指揮する步兵〇隊その他は西河、荒威附近で自衞團襲擊の機を覗つてゐた救國軍匪賊三、四百名を討伐のため廿三日午前七時トラックで出發午後十時四十分荒威西方六軒の地點で休憩中の救國軍匪賊長一派を發見し交戰一時間にして西北方に擊退、續いてその歸途荒威南端で匪賊七、八十名と遭遇しこれを擊退し午後二時南草溝に歸還した敵は死體卅七、負傷者多數の見込み。で我軍は島逃上等兵右大腿部に貫通銃創を受けた

我騎兵隊活躍 四方臺附近で

【局子街發電】飛龍部隊の討伐に參加した騎兵隊は二十一日四方臺附近の戰鬪で敗退中の匪賊四十名を攻擊しこれを全滅し、敵の騎兵隊旗、野砲八門、武器を充滿せる馬車數臺を鹵獲した、なほ同日四方臺討伐中松林河で不意に共匪二十名の襲擊を受けたが奮鬪の結果之を全滅した

激震の感應で 地震計破壞さる
伊太利で震源は印度か

【ファエンザ(イタリー)廿五日發電】當地の地震計は廿五日午前二時激しく感應、機械の一部を破壞した、震源は不明なるも當地を去る六千キロで恐らく印度東北部と推測する

暴行容疑事件で 浦田辯護士拘束さる
府內某實業家恐喝事件に關し 本町署司法の活動

廿六日午後二時本町署司法係は俄然緊張し藤田司法主任、盛岡部補、谷口、山口の兩刑事は國井特高主任、村上特高部長等と約二時間に亘つて重要協議をとげた上藤田司法主任はその結果を中村署長に報告するとゝもに谷口、山口の兩刑事部長は府內某方面に出動したが如かつて某事件で一時世の注目を浴びた府內長谷川町一一一番地に事務所を置く辯護士浦田道正氏を同署に引致臨警が殆んど徹宵の勢ひで嚴重なる取調べを行つてゐる同氏引致の理由は極秘に附されてゐるが仄聞する所によれば最近府內の實業家某氏に對し恐喝をなしたとの嫌疑で目下某實業家に向つて爲した暴行について動かすべからざる證據を握つたものと傳へられてゐる從つて目下の浦田辯護士は、暴行容疑者として取調べをうけてゐるが場合によつては某實業家と同じく恐喝罪が成立するのではないかとみられてゐる、なほ同事件の取調べは役に入るも續行され遂に同辯護士外二名の關係者は遂に同夜は拘束さるゝに至り事件は俄然進展を見せんとするに至つた

思想事件 三つを起訴
青林教—平師赤化 プロ同盟賣本事件

二十六日京城地方法院檢事局では青林教事件、平壤師範結社事件、プロ同盟賣本事件等三つの思想事件を一時に起訴し差迫つてくる法城の慌しい歳末の氣分を現した、不拘束此三事件の送局者は拘束、不拘束を合せて六十名に達してゐたが起訴は僅廿名だけであつた、三事件の內容と送局者は左の通りである

青林教事件

青林教事件は朝鮮農民の無智に乘じて宗教を表看板とし、多額の金品を全鮮各地の農民からまきあげた御伽噺じみた事件で、犯罪も數十年前から行はれたものである、太斗燮外十名は江原道に青林教の本部を置き全鮮各地に特派員を置き、南海には架空島という無人の孤島があつて、そこには七寶宮が住ひ、青林教に身を投ずるものは架空島から取寄せた靈藥で長生不老するもののみならず、忠清道鷄林山では××の準備が進められてゐると飛んでもない話を造あげて、多數の農民から金品を卷きあげて私腹を肥やしてゐたもので、ある、拘束送局者は三十名であつたが起訴者は左の十一名であつた

平師結社事件

▲太斗燮▲太相賢▲太乙仙▲金玉姫▲尹喜信▲崔炳旭▲李觀榮▲尹圭福▲徐炳律▲金一元▲高益俊
かねてから社會主義的思想にあこがれてゐた平壤師範生徒崔鍾汝外數名は今年の春から學生間の赤化を企てることに密議をまとめ、遂に共產學生會なる結社を組織して不穩文書、パンフレット等を秘密に發行して學生間にこれを配附して、同志を糾合したものである、京畿道では十七名を送局したが左の拘束者七名のみ起訴されて同法院の豫審に廻附された
▲李俊根▲韓致振▲李鍾弼▲鄭瑞龍▲趙得坤▲尹昌植▲沈禹鉉

プロ同盟賣本事件

起訴された李燦は京城第二高普を卒業して早稻田に學んだ者であるが李は中學時代から文學に趣味をもち詩を創作して新進詩人として將來を囑望されてゐたが李は何時の間にかプロレタリヤ藝術同盟の一員に加入して最近はプロ文壇に種々作品を發表してゐたのだが、東京で發刊する左翼雜誌『大衆の友』附錄として發行された『詩の友』が發賣禁止になつたにも拘らずこれを秘密に京城に運び、中來賣外數名と共謀して賣散した、このことで本町署に檢擧されて合計十三名が送られたが右の二名のみ起訴され、尹基鼎外十名は不起訴處分となつた

清津水產疑獄 判決言渡し
松下兄弟は控訴か

【淸津發電】半歲の久しきに亘つた淸津水產疑獄の判決言渡しは二十六日午後一時半から淸津地方法院にて開廷戶田裁判長から被告松下長次郎以下十九名に對し判決の言渡しがあつた、主なるものは次の如くである
▲懲役二年半 松下長次郎▲同三年 松下和三郎▲同二年半 相田邦三▲同一年半 永富七▲同一年 [illegible]
以下五名は罰刑、前刑執行猶豫を除く他四名は未決百五十日通算
▲懲役一年 [illegible]▲同 [illegible]
何れも一年乃至三年間の執行猶豫とともに言渡され
午後三時閉廷したが體刑になつた松下兄弟他四名は控訴する模樣である

關谷部隊 興化嶺で激戰

【新京二十六日發電】關谷部隊は

昭和の谷村圭介
傳令三勇士の表彰
最高の旌彰を受けん

宇垣總督が『昭和の谷村圭介』で あると

激賞

措く能はなかつた、興城激戰の重圍に陷つた同騎兵二千匪名と小數の我騎兵部隊の危險に瀕したのを、決死よく援軍を求める傳令の重任を果した高、李、朴氏の傳令三勇士の表彰に就ては目下入城中の鄭石民(曾元理事及び當の勇士の一人高元成兩氏)(目下鄕海州郡一旅館投宿中)に就て詳細なる調査資料の作成中で、これが完成次第軍部の諒解を得軍部と一體となつて道人の金鵄勳章に匹敵する

至高

の名譽ある旌彰方法を講ずべく松府田中外事課長の手許で研究中である

歡迎會開催

府內有志團體は二十七日夜入城中の兩氏を招待盛大なる歡迎晚餐會を開催する筈

故金貞女史に 陞叙の御沙汰

【東京電報】畏き邊りでは去る十七日死去した金貞女史が生前教育事業に盡した功を思召され廿六日左の御沙汰あつた
故京畿道開豐郡松都 高等女學校長 正七位 勳六等 金貞
敍正七位

リ號引揚の 資金募集
忽ち豫定を突破

【東京電報】資金難時代に踊り出た小泉又次郎さんの會長を務めてゐる元寇國底艦リウリック號引揚資金募集は、廿四日締切り廿六日整理を完了したが豫定の五十萬圓を優に突破し、また地方から郵便や電報で申込が殺到する騷ぎ

二十六、四の兩日に亙る同會の締切り期日の數時間前でも〔[illegible]〕が我軍艦戰死二名重傷一名を出したしめた〔[illegible]〕

よさである、一番の大口申込は京山縣の谷内與左衛門さんで一萬圓を現金で投出した外五十口、千口の大口申込もざらにある、何しろ豫想通り成功せば十圓の出資で十二回にならうといふのだから人氣を呼んだのも無理からぬ、發起人側では一月中に整理を終り三月より機械を据え作業を始めると

內地の推定人口 六千六百萬
內閣統計局調査

【東京電報】內閣統計局調査による本年十月一日現在の內地推定人口は六千六百萬二千十六人で、內男三千三百二十三萬四千人、女三千二百九十七萬六千四百人で前年同日現在に比し九十二萬九千五百名の增加(第四十六萬八千六百八十六人)となつてゐる、全國府縣を通じて人口の最も多いのは大阪府で四百七十七萬、次いで東京府で四百七十二萬八千、兵庫の二百八十三萬六千、福岡の二百六十二萬九千、愛知の二百六十一萬二千、北海道の二百九十三萬九千、本府縣で人口百萬以上の府縣は右の外二十四府縣に及んでゐる

佛像一體と 日本刀盜難
龍鳳亭の本館で

廿六日午前零時半から同一時ごろまでの間に始興郡北面通り一〇ノ一龍鳳亭池田長次郎氏方の本館入口の錠を切つて賊は侵入床の間に置いてあつた日本刀乳袋の太刀及び水心子正秀作日本刀三口合計三口の日本刀と佛像一體を窃取逃走した事が判明目下府內各署で犯人搜査中である

溫かい慰問袋

總督府道局警務係の女子事務員諸嬢は任て命令をうけ組織してゐるが同係で今度各自一個宛の慰問袋を作り滿洲の曠野で同胞の爲めに奮闘と戰ひつゝ新闘中の兵士達に贈ることゝなり慰問袋六十個を寄贈した

加藤京中教諭

京城中學校教諭加藤鶴雄氏は豫て病氣中の處廿六日午後四時半費發した輕快は廿七日午前一時死去した
尚於て舊計、同氏は十三年間、よつて一般にも親まれてゐた人である

新京城の觸感 (二十)
—東部篇— 了

〈人〉

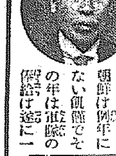

鍾路五・六丁目の巻 (2)

鍾路五、六丁目の街の歴史はこの町の本通りともいふべき鍾路一、二丁目を綴る時に記さう、從つてこゝでは省略して住人の卷のみに限る

明治十三年、朝鮮は例年にない饑饉でその年は軍隊の俸給は遂に一年間もとどこほり、こゝに軍隊の不平、不滿が爆發して遂に暴動へと惡化した、日本公使館へ暴民の一隊はおしよせ、火を放つてこの不滿にかへようとした、此時馬頭山の小高き丘にたつて物凄い狂氣狀態を見張りながら狂暴狀態のこの姿をジーッとみつめてゐる十六、七歳の一朝鮮少年があつた、江原道の片田舍から雨途に輝かしき希望を抱いて半島の首都京城に貧ふて單身乘りこんだ、李恩竟と呼ぶ少年だつた
瀕米非年間の半島は今までの歴史にみない程物情騷然たるものがあつた、この時に將來の半島大衆の幸福のために日本と提手せよと高らかに叫ぶ一人の先覺者こそ多感なこの少年李恩竟氏の成長した姿であり、今回新たに勅選に推された貴族院議員朴泳孝侯の壯年時代であり、上海において一兇徒に襲はれあへなき最後をとげた金玉均氏のあり凶日の面影だつた、凄慘かその身が死地にありながらもその都度逃れ淡火の洗禮を浴び、國事犯として日本に亡命すること前後、一回、一悶間も猶な[illegible]に暮らした李恩竟氏である、伊藤博文公が統監となるに及んで彼は江原道の監察官に、日韓合併の喜びと共に彼氏は同道知事に、更に咸南知事に、そして九年前に官を退き今は東拓顧問となり、更に從眼は早朝から起きして七十二とは思へぬ若々しい姿で鋤をとつてゐる

李恩竟氏の嬸の妻たる梅子夫人、夫人はもと山口縣の名家の出で伊藤公が仲人となつてこの二人を結びつけたのは今を去る卅七年前恐らく內鮮融和の端緒はこの御兩人がはじめてで夫君の赴任には常にあげれば卅氏が監察官として江原道に赴任の折同地方はすこぶる物騷な所だから京城に殘つてはといふ近親のすゝめを逭つて梅子夫人は夫氏に從つた、當時の江原道にあつて內地人としては男女通して梅子夫人がたゞ一人だつた
×
この一家はきはめて子運に惠まれてゐる、男四人、女二人のお子さん中、次男たる李鍾吉氏はさき頃東京で開かれた全國柔道大會に朝鮮代表となつて出場、目覺しい技と優勝の榮をかち得たことは、すでに讀者諸君の御存知の通り、三男李英一氏は東洋協會の韓國に於ける特務部──今英一氏は、滿洲里の牧場主として他日の雄飛にそなへてゐる
×
朝鮮における蠶業の功勞者村益太郎氏は此地に來て三十五年、今に半島の主要蠶業地に蠶苗がへられてゐるが、その功績は出來ない、同氏の長男昌氏は京城鍾路の郵便局長、この一家は鍾路五丁目本村里大門署長官舍の隣なる鍾路五丁目には朝鮮歷史研究
×

(註=東部篇を終つて...)

澄宮殿下 五色溫泉御成り
二王殿下御同伴の上

【東京電報】陸軍士官學校御在學中の澄宮殿下には二十五日から冬期休暇となられたので二十六日午後十時上野驛發列車で朝香宮孚彦王殿下、東久邇宮盛厚王殿下を御同伴山形縣五色溫泉に向はせられた、殿下には同地六花俱樂部に御滯在スキーを遊ばされ十一日朝御歸京の御豫定である

トテモ 偉い賣行!

キング新年號は全く嘘のやうな賣行き、それもその筈素晴らしい値打のある四大附錄と本誌を合せ五冊でタッタ六十錢
新年號御覽になるなら
キングに限ります。
賣れる〳〵、どこ迄賣れるか分らない!
再版三版天井知らずの大賣行!!
すしかして今年も後數日に迫れば今年はこれでうちきつて來雙方も大急ぎお求め下さい。
ンを南部篇(本町署管內)に移容新らしく稿をすゝめたい(今田生)

第九回 冬期體育講習會

會期 一月七日より十一日迄五日間
會場 本社樓上來青閣

講師
大阪Y・M・C・A體育部、京城、米國體育學士 石渡俊一氏
京城師範學校教諭 梅澤慶三郎氏
本社々友 宮田保氏
京城第一高等女學校囑託 山崎子氏
(以上實地)
京城帝國大學教授 水島治夫氏
總督府農林學校講師 竹內一氏
京城第二高普校教諭 上杉敏夫氏
(以上理論)

規定
定員 規定男女を問はず一〇〇名
會費 金一圓
申込 會費拂込は出張所又は振替口座京城三〇番を御利用下さい
服裝 適宜なる體操用服裝を御用意下さい
備考 全講習修了者には修了證書を贈ります、地方の方には會場附近で安價な宿舍を御斡旋致しますから御申込下さい

主催 京城日報社 每日申報社
後援 朝鮮教育會 京畿道教育會 京城府教育會

近代 新年號 極寒の露營 [illegible]

大評判の創作
「ひと夏の戰ひ」 貴司山治
行方 須井一
▲合監 平林たい子
貧農の敵 (連載) 丸山義二

名流婦人素行曝露
有閑歌人と左翼作家 松本[illegible]
淑子婦人の戲畫 羽田房子
子爵夫人の獵奇 [illegible]
白蘭夫人の亂倫生活 [illegible]
大村須磨子行狀記 [illegible]
放逐された子爵母堂 [illegible]
マダム横田の秘密 [illegible]
道子夫人の愛慾巡禮 [illegible]
重役夫人の惡趣味 [illegible]
浮氣から惡疾の夫人 [illegible]

輝く村 (小説) 大衆 [illegible]
▲白鷺組 [illegible]
蝦られた船腹 ▲百四十度の船底より
性病鑑別法 ▲滿洲語入門講座
スキー案內 ▲非常警戒物語り

賣春女教員問題と教育界內幕
▲更生を望む
▲崩壞として
▲惱む事が出來ません
▲校長の姿たる惱み

鳥潟靜子して〇〇〇しか
女優ダンサー女給の生活と收入
リーグ監督素行論
怪談を繞る羽太鋭治氏死の眞相
鷄に關する傳說 ▲百貨店探訪
文壇好色家番附 ▲文壇切拔帳

隨筆
旅愁 [illegible]
窮迫 [illegible]
ユーモア
女俯瞰 [illegible]
御冗談 [illegible]

ジャーナリズム批判
東日と大每の陣容
ジャナリズムを繞る[illegible]
廣告主の新聞彈壓
中央公論と改造
新聞相談欄解剖
雜誌廣告爆擊

權藤成卿 大宅壯一
三大財閥解剖 ▲製紙界の獨占
大戰に狂奔した獨逸
[illegible]翁の對時局感
齋藤內閣の後に來るもの

▲日本ファッショ運動現狀
▲日本共產黨の現狀
▲日本ファッショ文學現勢
▲日本プロ文學現勢 吉川 [illegible]

ファッショと共產黨の實勢
產業奉還資行案
議會主義か獨裁主義か
齋藤內閣匡救政策の實績
動亂支那は何處へ行く

月刊 鷄の研究
新年特別號發賣 (一部三十錢郵稅二錢)
鷄の研究社 (振替東京七三二六)
東京丸ビル六九六區

日本女子大學校 生徒募集
東京 小石川
〇家政、國文、英文、社會事業部
〇願書受付一月十日より二月十五日まで
〇詳細規則入學心得は貳錢郵券送付あれ

肺、腸、[illegible] 結核病專門
醫學博士 尹治衡
京城府[illegible]

認定公告
[illegible]

書籍
新刊古書大特賣 年末最後の大奉仕
金十錢より六十錢迄均一その他特價品山の如し在庫品豐富なる事他店の追從を許さず是非一度御高覽をお願ひします
日記及書籍目錄切手二錢要す
古本買入 京城府[illegible]
金剛堂書店

每回優等賞 連續受賞 續及領
於全鮮淸酒品評會
濱嶋
ハマヅル
醸造元 馬山 濱田酒造場

オペル
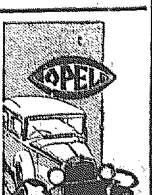
OPEL
低少 價格最低 經費最少
京城府黃金町一丁目 丸石組會京城支店

ムゴンイァフ
具良は代價より安く履き心地よく丈夫な
日本人にピッタリの...
甲品 ¥4.20 乙品 ¥3.40 普及品 ¥1.80
(紳士用・婦人用の二種)
東京小賣特約店
京城府長谷川町
高野製作所

京日案內
面白 き家庭小説あり 四十歳前後の紳士數名求む 元町一丁目保險所上石渡
小社 員及び外交員三名採用 [illegible]
彩票 [illegible]
恩給 [illegible]
恩給 [illegible]
醫師 年齡五十歲以下 內外科兼務 [illegible]
外務 [illegible]
電話 [illegible]
恩給 [illegible]
看護 [illegible]
空間 [illegible]

特別案內
性病・淋疾・黴毒・男女生殖器病
塩井皮黴科
黃金町一丁目 電本三〇九〇

青春哀歌 (83)

群司次郎正作　野崎文三畫

嵐のあと (一)

遠く水平線の彼方、伊豆大島の島影に沈みかけやうとする、陽の光りに色彩れた入道雲が次第に黝く物凄くなつて行つた。そして、緑色の波が、夕陽に赤く鍍金されて、風のないにも拘らず次第に荒れて來た。

膨らんだ波のうねりが、その腹を澪暗くしたかと思ふと、ドサドサと崩れて、その餘勢は白い波頭を一直線に擴げて、サアーと砂地に這ひ上つて來る。むら消えの泡のやうに泡に泡立て、ほんの一時その波は平に濁つてゐるが、急にサアーと引き返して行く、二度目の波のうねりと打つかつて、前よりも一層、激しく打ち揚げる。鬱のやうな水煙りが立つ。

時には、返す波のあまりに激しいために、素晴らしい力で追ひ寄せて來るうねりを拉いて、水面は返つて意外の平穏を保つことさへある。

風もなく、重苦しく垂れ下がつて來る雲の下に、かうした波濤の活動は刻々その勢と力をまして行つた。

つい先刻まで雲煙の中に、その麗姿を見せていた富士山も、まつたく黒雲に呑まれて、箱根連嶺さへ、今は濃霧の雅に姿を隱さうとして居た。

海にも丗の影もなく、淋しくなく擴がる砂地にも人影も疎らになつた。

『もう、歸りませうよ。ねえ、宮部さん』

かう云つて、不安さうに、澄子は空を眺めた。

『夕立でも來るのかも知れませんね―』

と、鵬夫も、空を見上げた。そして、二人は云ひ合したやうに、足を早めて海岸から、鵬非の立ちならんだ、國府津の町外れに出た。

凡そ四五間も歩いた時、ふとある一軒の鵬非の前に鵬夫はピタッと足を止めた。

『おや！東鵬と書いてあるぢやありませんか』

不思議さうに鵬夫が呟いてゐた時、門の内側から、若い男女の朗かるい笑聲が聞こえて、同時に、澪戸から二人の男女が出て來た。

二人ともけばくしい洋裝で、男は左程秀ひでた美男子ではなかつたが、色の青白い紳士で、何處か知ら西洋人らしい匂ひがあり、和かあつた。

『さあ！谷川さん。早くしなきや汽車に乗り遅れちまひますよ。ほらあんなに暮つて來たわ』

と、云ひながら空を仰いだ女の顔をチラと見た瞬間、鵬夫はハッと胸を打たれたやうに吃驚した。

それはあまりに妙子夫人に似てゐたからだつた。

だが、二人とも、鵬夫と澄子に刹那の一瞥を呉れただけで、さつさと停車場に立ち去らうとした。が、どうしたのか、女は急に足を止めて振返つた。そして鵬夫の顔を見て、

『おやつ！』と呟いた。

『どうかしたのですか？』

と、連れの紳士も足を止めて、女の顔と鵬夫の顔を不審さうに見詰めた。

『いゝえなんでもないの』と、女は投げ出すやうに答へて、改めて鵬夫にいつた。

『どうも失禮いたしました。何か知ら、お見かけした方のやうな氣がいたしまして――でも、やはりお人違ひだつたので御座いませう ご免下さいませ』

そして、町際に會釋して、再び紳士と肩を並らべて歩るいて行つたが、やはり氣掛りだと見えて、時折、振返つては鵬夫を見た。

『變な方ね。何處かの女優かなんかぢや御座いませんの？』

と、澄子は淋しさうにいつた。

『多分、あの女ですよ。蒲田の輪島愛子つて女優は――先刻出て行つた家が、ほら、南湖院に來てゐた男の鵬非らしいね。連れの男に谷川さんと呼んだでせう。同じ蒲田の俳優で、活劇を演つてゐる谷川南洋と云ふ男があるぢやありませんか？』

將棋新手合 (二)

於東京市日本橋區蠣殻町二ノ四 溝呂木將棋所

(駒は六六銀迄の局面)

左香落　△六段 飯塚勘一郎(東京)　▲四段 鈴木 禎一(東京)

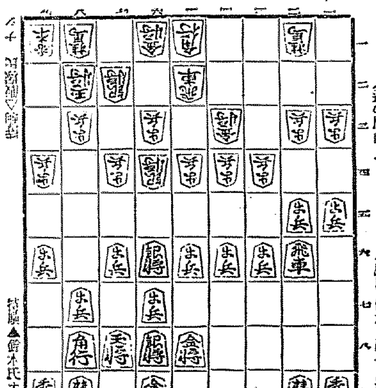

特選▲鈴木氏ナシ

△三二飛 ▲五五步 △三五步 ▲同 步 △同 飛 ▲三六步
△三四飛 ▲五七銀上ル △六二角 ▲五六銀 △四五步 ▲一六飛
△四六步 ▲五四步 △同 金 ▲五五銀スグ

(溝呂木七段講評)(上手)三二飛と振つて、步を換へ飛車を三四へ備へ攻防に用ゆる含みは良い手である。

(下手)五五步突きは面白くない、茲は敵の三二飛に對し、形は悪いが四七金と上つて備へる處である。

(上手)六二角と用ゆるのは、穩當手段であるが良い含みである。

(下手)五六銀と上つては、敵角の目標に自飛をさらしてゐるだけ面白くない、茲は一六飛と先逃して置く處である。

(下手)五五銀直と、交換を挑んだのは無理である、茲は一旦三七桂と跳ねて自重する處である。

ラヂオ

二十七日(火)

午前八時〇分 ラヂオ體操(A)
同一〇時三〇分 氣象通報
同一〇時四五分 料理獻立 日用品値段 京城府廳發表
同一一時五九分 正午の時報 ニュース

午後〇時三〇分 琵琶 新曲四天義學 田崎 旭幸
同一時〇分 文藝講座 本年の世界劇壇の展望(二) 洪 海星
同二時一五分 家庭講座 劇劇に因んだ童話のお話(二) 井上 ミナ
同四時〇分 ニュース 公示事項
同五時四五分 職業紹介事項 當夜のプログラム發表
同六時〇分 童話 龍宮の姫 朴 玉卿
同六時二〇分 コドモの新聞(A) 國民五十二
同六時二五分 歲末雜話 昭和七年の回顧 朝鮮軍參謀長陸軍少將 兒玉 友雄
同七時〇分 ニュース 公示事項 翌日のプログラム發表
同七時三〇分 講演(G) 自給肥料に就て 鹿兒島高等農林學校長 農學博士 吉村 清尙
同八時〇分 端唄(C) 一、浪花の四季 二、わしが在所 三、花夜 四、人とちぎるなら 五、お互 六、ねながら 七、めぐる日 八、うそとまこと 九、下りて行く 京都先斗町 唄 笙香 三味線 芳子
同八時二〇分 新內(A) 昔八丈(鈴ヶ森の段) 淨瑠璃 富士元津賀太夫 同 富士元政太夫 三味線 富士元仲造 上調子 富士元春太夫
同八時五〇分 モダン彌次喜多(其二)(B) 大阪の巻 JOB K文藝部 松本波郎脚色 彌次 神田三郎 喜多 舟木俊二 井上一 泉 章之助 御室 鄕子 夏目 壽子 他に大勢
同九時三〇分 時報(A) 小唄 伴奏 和洋合奏團 音樂伴奏 永井巴
同九時四五分 氣象通報 混聲合唱(クリスマス聖詠) 一、平和な王様：アンクリ作 二、祭ある朝：スピックス作 三、銀色の星：スピックム作 四、榮光：アックリ作 中央樂友會合唱團 指揮 玄濟明

歲末講話　昭和七年の回顧

午後六時二十五分　兒玉 友雄

兒玉少將は朝鮮軍參謀長の重要なる現職にあり又愛國部長として活躍して居られる方であります歲末講話の第二回であります

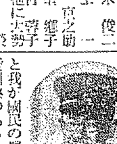

今夕は例外的に多端であつた昭和七年を回顧し特に我が軍部の活躍狀況の大觀と我が國民の眞摯にして熱誠なる愛國熱のあらはれである國防獻兵器の獻納運動の實際等に就てお話申上げたいと存じます [illegible] 以上の意味から申しまして本日は參謀長として又愛國部長として感じました昭和七年の姿を共儘お話し申上げて此の講話の責をふせぐ次第であります

映畫國策の樹立に　國際觀光局と協會握手

佐原觀光局長と協會幹部會見

國際觀光局が日本の國體及國民性、並に風光明媚の日本を普く世界に周知せしむる爲めに映畫を活用する事になつたので大日本活動寫眞協會では映畫報國の目的を達成するため觀光局當局と會談する事となり原田、山本、玉木、木間、桑野の諸氏は打連れて佐原觀光局長、江口事務部長、平井事務官等と會見、今後觀光局に於て製作する映畫については協會各社は進んで協力を示すと同時に日本映畫の海外進出について觀光局も一臂の力を添ふる事など種々懇談重ねて辭去したが今後も度々當局と會見協議する約束が成立した協會觀光局も近き將來に於て局内に活動寫眞に關する專門の機關を設けてこの方面に力を注ぐはずであると

讀者欄

▲十月某日附、府内にて『府内小學校同窓會』は今後、共催の如何を問はず、男女合同の如何なる會合を禁ずる』旨、設衍されましたが我々同窓會當事者として考へますのに年一度の男女合同の同窓會さして弊害はないと思つてゐるものです。六年間の男女合同教育を認めながら年一回の同窓會を認めぬ大きな矛盾を共通に御見せざるを得ぬ 斯る禁令は同窓會の本質を知らざる者の言と思ひます。我々は年一回の同窓會による弊害は、これより得る効益の一部にて充分消殺されるものと確信してゐます、敢て賢明なる諸兄姉の御批判を乞ふ次第であります(府内×小學校同窓會幹事)

▲『スケートのメッキ』をして貰ひたい少女様へ先日私は西大門刑務所でおなくメッキして頂きました つた時よりも美しくなりましたので大變喜んでゐます作者諸氏へお話してごらんなさい(ピカくしたスケート穿いてゐる少女)

▲私は普部に身體がよわくて先日お醫者に見て頂きましたらホルモンが不足との由で御ざいますがホルモンのチウシャ一本の代金如何程でございませうか(御贊生)

▲廿六日夕刊の(映畫を見た悪い學生)に同意です投票權をもうけるなんて其の主なる先生方よ、休暇中に十分考へて頂きなされヒヤカシた者の名簿を知つてゐる以上その生徒の不良と認むることが出來る何故なら不良少年を知つてゐる以上その生徒も不良少年であらうつまり學校の名前を言ふ諸に多く名前が出れば出るほど其の學校の不良の多いことを示してゐるのだ(ヒヤカシ生)

演藝案内

中央館

マキノキネ 電本三三〇〇 二十七日より四日間大公開 十銭均一 大衆デー 二の割引！本年度の最後を飾る ユニヴァサル社特作超大學活劇 ジョージ・ルイス ドロシー・ガリヴァー主演 **第四大學生活** 第十二 新興キネマ特作現代劇 原作…加藤武雄 監督…喜多 松井潤子 山路ふみ子主演 面白くおかしく此の映畫を見て本年を送りませう

大正館

松竹 電本二三三一 當る十二月廿七日より歲末掉尾の [illegible]

海に立つ虹 全十卷 高田稔 大日方傳 オールスターキャスト

劍難 全十一卷 片岡千恵藏 [illegible] オールスターキャスト

清水の小政 大河内傳次郎 [illegible]

デパートの姫君 主演 栗島すみ子 [illegible]

浪花かゞみ [illegible]

朝鮮劇場

仁寺洞ハゴダ公園横入 電光二三〇一 十二月二十七日より正式開館

バット・ガール 全九卷 主演 ジェームス・ダン サリー・アイラス

アナベル情事 全八卷 主演 ヴイクター・マクラグレン ジャネット・マクドナルド

東亞俱樂部

電本三三七 廿七日より上映

美男葛大會

マチステの武勇傳

京龍館

東活特作 長谷川伸原作 大時代劇 廿七日より三日間 [illegible]

喜樂館

日活直營 電本九九七

江戸染草鞋 時代劇の醍醐味を翔せる

勝つて歸れよ

天晴れ三太 廿八日より三日間

京城演藝館

陽氣な御夫婦

振袖勝負

マチステの武勇傳

乃木將軍 全十數卷

船來文明街 全九卷

中村聲波師を [illegible]

團成社

昌德宮入口 電光九五九 十二月廿六日より三日間晝夜興行

浪子 全十卷

市街 パラマウント超特作 ルウベン・マムリアン監督

モロッコ 全十二卷

アフリカは語る 全八卷

女王様御命令 全十卷

これがその夜 全九卷

クスリは川浪 卸と小賣 [illegible]

X―010

正しい濕布に ……波狀濕布劑

キソール

肺炎 流感

氣管支カタル、扁桃腺炎等特に胸部疾患に應用し解熱・消炎・鎮咳・袪痰の著効を奏す

泥狀巴布の如き副作用と不快なく用法至便にして長時効力を發揮し價格また最低廉なり

有名藥店にあり

包裝 大 300cc 1.20 小 100cc .50

製造元 株式會社 松下商店 發賣元 株式會社 和光堂

びじょう ぶどう酒

赤玉ポートワイン

若くなる 秘訣は 朝晩一杯！です それより多くてはいけません それより少なくてもいけません 必ず 朝晩一杯づゝ！ これが秘訣でございます……

382

クラブ白粉

頬は桃色ですクラブ色です あなたは斷然美しいです

1933年への― 希望に輝く流行色は クラブ白粉の 肌色・水色・桃色・白色です では、この明朗美もて 古い灰色のセンチメントを 吹き飛ばしてやりませう